



Liberté • Égalité • Fraternité
RÉPUBLIQUE FRANÇAISE

PRÉFÈTE DE LA
RÉGION NOUVELLE-
AQUITAINE

RECUEIL DES ACTES
ADMINISTRATIFS SPÉCIAL
N°R75-2021-002

PUBLIÉ LE 7 JANVIER 2021

Sommaire

DRAC NOUVELLE-AQUITAINE

R75-2020-12-01-024 - Arrêté portant définition de zones de présomption de prescription archéologique pour la commune de Aren (Pyrénées-Atlantiques). (6 pages)	Page 3
R75-2020-12-01-037 - Arrêté portant définition de zones de présomption de prescription archéologique pour la commune de Bonloc (Pyrénées-Atlantiques). (4 pages)	Page 10
R75-2020-12-01-031 - Arrêté portant définition de zones de présomption de prescription archéologique pour la commune de Escou (Pyrénées-Atlantiques). (5 pages)	Page 15
R75-2020-12-01-026 - Arrêté portant définition de zones de présomption de prescription archéologique pour la commune de Geüs d'Oloron (Pyrénées-Atlantiques). (4 pages)	Page 21
R75-2020-12-01-035 - Arrêté portant définition de zones de présomption de prescription archéologique pour la commune de Gurmençon (Pyrénées-Atlantiques). (4 pages)	Page 26
R75-2020-12-01-033 - Arrêté portant définition de zones de présomption de prescription archéologique pour la commune de Herrère (Pyrénées-Atlantiques). (5 pages)	Page 31
R75-2020-12-01-041 - Arrêté portant définition de zones de présomption de prescription archéologique pour la commune de La Bastide-Clairence (Pyrénées-Atlantiques). (7 pages)	Page 37
R75-2020-12-01-042 - Arrêté portant définition de zones de présomption de prescription archéologique pour la commune de Macaye (Pyrénées-Atlantiques). (8 pages)	Page 45
R75-2020-12-01-030 - Arrêté portant définition de zones de présomption de prescription archéologique pour la commune de Précilhon (Pyrénées-Atlantiques). (5 pages)	Page 54
R75-2020-12-01-044 - Arrêté portant définition de zones de présomption de prescription archéologique pour la commune de Saint-Esteben (Pyrénées-Atlantiques). (7 pages)	Page 60

DRAC NOUVELLE-AQUITAINE

R75-2020-12-01-024

Arrêté portant définition de zones de présomption de prescription archéologique pour la commune de Aren (Pyrénées-Atlantiques).



Arrêté du 1^{er} décembre 2020

n° AZ.20.64.01

**portant définition de zones de présomption de prescription archéologique pour la commune d'Aren
(Pyrénées-Atlantiques)**

La Préfète de la région Nouvelle-Aquitaine

VU le code du patrimoine, notamment son livre V, articles L.522-3 à L.522-5, et sa partie réglementaire, articles R.523-1 à R.523-8 ;

VU le code de l'urbanisme, et notamment l'article R.425-31 ;

VU le décret n°2004-374 du 29 avril 2004 modifié relatif aux pouvoirs des préfets, à l'organisation et à l'action des services de l'État dans les régions et départements ;

VU l'avis de la commission interrégionale de la recherche archéologique Sud-Ouest en date du 6 décembre 2019 ;

CONSIDÉRANT les éléments de connaissance du patrimoine archéologique sur le territoire de la commune d'**AREN** (Pyrénées-Atlantiques) actuellement recensés dans la base de données relative au patrimoine archéologique de la direction régionale des affaires culturelles de Nouvelle-Aquitaine ;

Sur proposition du directeur régional des affaires culturelles ;

ARRÊTE

Article premier : Les parcelles comprises à l'intérieur des périmètres définis sur les plans annexés au présent arrêté et dont les vestiges sont répertoriés ci-dessous constituent pour la commune d'Aren les zones géographiques prévues aux articles L.522-5 et R.523-6 du code du patrimoine.

Liste des zones de présomption de prescription archéologique :

- 1. Château d'Aren, Église Saint-Jean-Baptiste, Maison Minbielle** : maison forte, église, abbaye laïque ; Moyen Âge
- 2. Maison Carrère** : maison ; Moyen Âge
- 3. Chêne Conseil** : occupation ; Néolithique
- 4. Castel Mayou , Gastelu Sara** : enceinte ; Néolithique à Moyen Âge
- 5. Pont de Bimère** : pont ; Époque moderne ou antérieure

Site de Bordeaux 54 rue Magendie - CS 41229 - 33074 Bordeaux Cedex - Tél : 05 57 95 02 02

Site de Limoges 6 rue Haute de la Comédie - CS 43607 - 87036 Limoges Cedex 1 - Tél : 05 55 45 66 00

Site de Poitiers Hôtel de Rochefort 102 Grand'Rue - CS 20553 - 86020 Poitiers Cedex - Tél : 05 49 36 30 30

www.culture.gouv.fr/Regions/DRAC-Nouvelle-Aquitaine

Article 2 : Le préfet de région (direction régionale des affaires culturelles, service régional de l'archéologie, site de Bordeaux – 54 rue Magendie 33074 Bordeaux cedex) devra être saisi conformément aux dispositions prévues par le 1^{er} alinéa de l'article R. 523-4 du code du patrimoine de tous les dossiers de demande listés ci-dessous et compris dans les zones définies à l'article 1, sans seuil de superficie :

- les travaux dont la réalisation est subordonnée à un permis de construire, de démolir ou d'aménager en application des articles L. 421-1 et suivants du code de l'urbanisme ;
- les dossiers de réalisation de zone d'aménagement concerté en application des articles R. 311-7 et suivants du même code

Article 3 : Lorsqu'ils portent sur des parcelles situées à l'intérieur du périmètre des zones définies à l'article 1, la déclaration préalable auprès du préfet de région (direction régionale des affaires culturelles, service régional de l'archéologie, site de Bordeaux – 54 rue Magendie 33074 Bordeaux cedex) effectuée par le propriétaire du terrain ou par la personne qui projette d'exécuter l'un des travaux définis à l'article R. 523-5 du code du patrimoine, à savoir :

- les travaux d'affouillement, de nivellement ou d'exhaussement de sol liés à des opérations d'aménagement,
- les travaux de préparation de sol ou de plantation d'arbres ou de vignes, d'arrachage ou de destruction de souches ou de vignes,
- les travaux de création de retenues d'eau ou de canaux d'irrigation,

interviendra en application du dernier alinéa de ce même article :

- pour toute superficie égale ou supérieure à 1 m² et pour toute profondeur égale ou supérieure à 0,50 m pour les zones 1, 2, 4 et 5 ;
- pour toute superficie égale ou supérieure à 500 m² et pour toute profondeur égale ou supérieure à 0,50 m pour la zone 3.

Article 4 : Le présent arrêté est exécutoire à compter de sa publication au recueil des actes administratifs de la préfecture de la région Nouvelle-Aquitaine.

Article 5 : Le présent arrêté et ses annexes seront tenus à disposition du public à la mairie d'Aren et à la direction régionale des affaires culturelles de Nouvelle-Aquitaine, service régional de l'archéologie, site de Bordeaux.

Article 6 : Le préfet des Pyrénées-Atlantiques, le directeur régional des affaires culturelles, le directeur départemental des territoires et de la mer des Pyrénées-Atlantiques, le président de la Communauté de communes du Haut Béarn et le maire d'Aren sont chargés chacun en ce qui le concerne de l'exécution du présent arrêté qui sera publié au recueil des actes administratifs de la préfecture de la région Nouvelle-Aquitaine et affiché en mairie d'Aren pendant un mois à compter de sa réception.

Bordeaux, le 1^{er} DEC. 2020

La préfète de région

Pour la Préfète,

Le Secrétaire général pour les affaires régionales

Patrick AMOUSSOU-ADEBLE

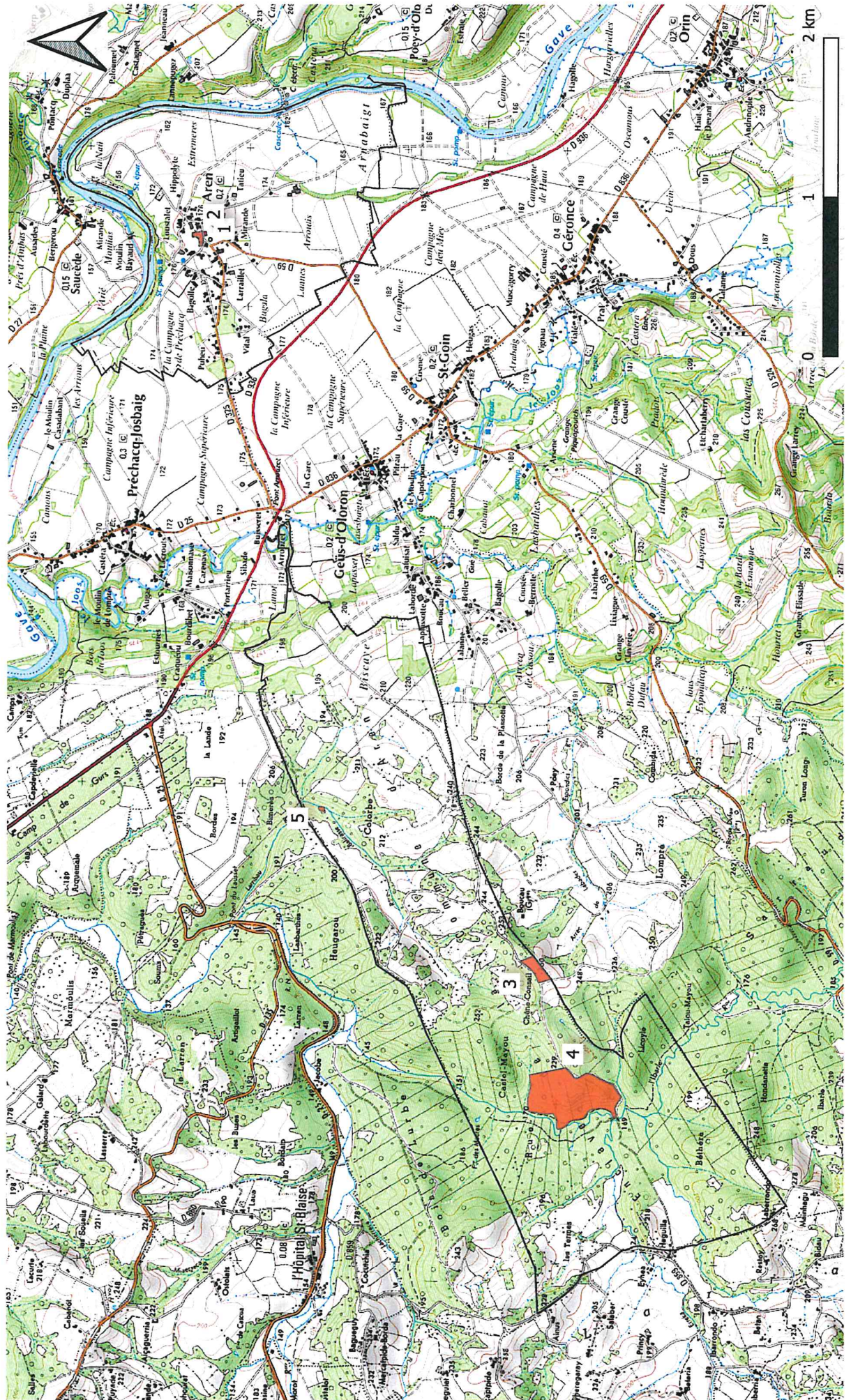

ARRÊTÉ AZ.20.64.01
Commune d'Aren

Zones de présomption de prescription archéologique
Carte 2 / 4

Direction régionale des
affaires culturelles



Zones de présomption de prescription archéologique
Carte 3 / 4

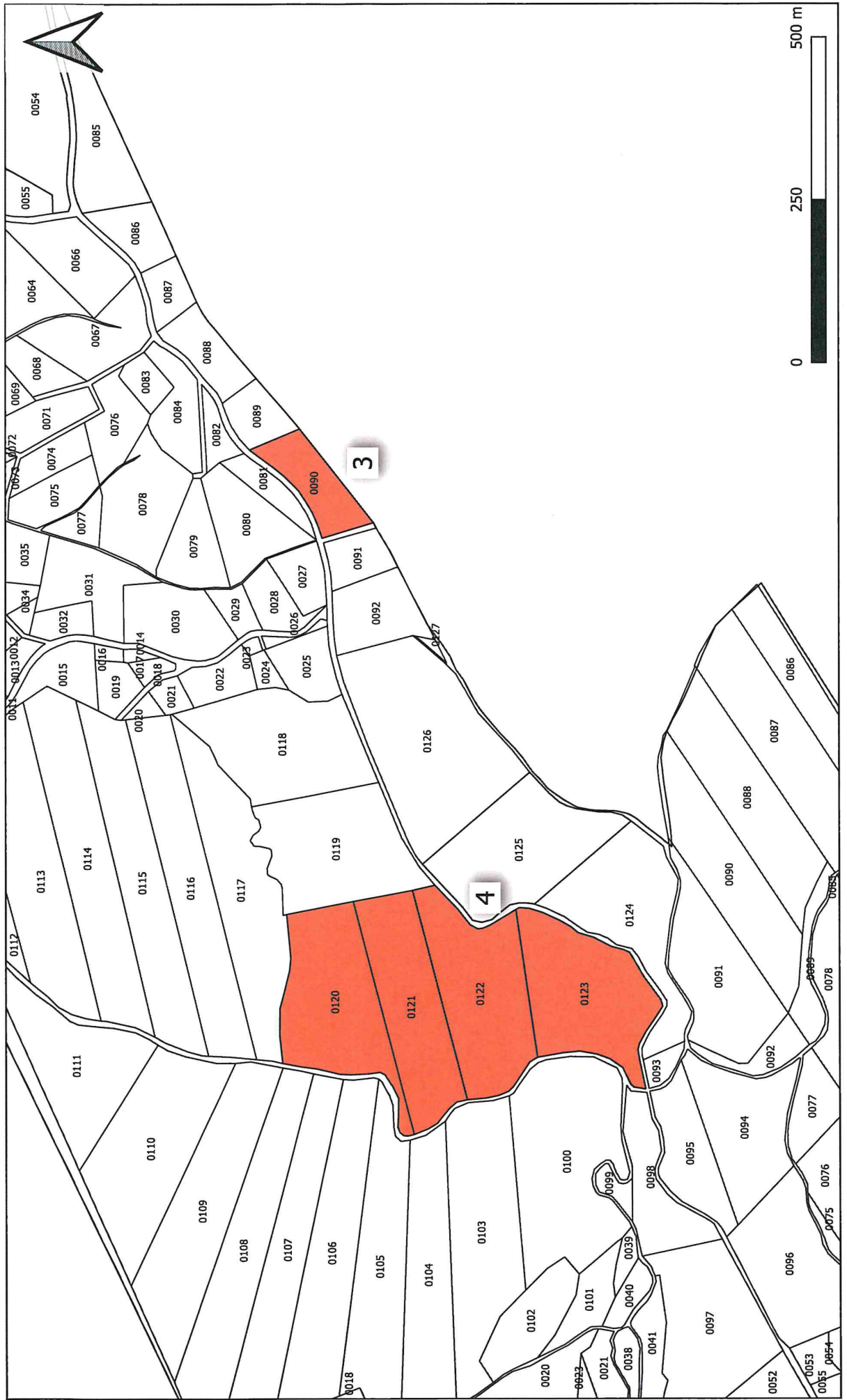



DRAC NOUVELLE-AQUITAINE

R75-2020-12-01-037

Arrêté portant définition de zones de présomption de prescription archéologique pour la commune de Bonloc (Pyrénées-Atlantiques).



Arrêté du 1^{er} décembre 2020

n° AZ.20.64.15

**portant définition de zones de présomption de prescription archéologique pour la commune de Bonloc
(Pyrénées-Atlantiques)**

La Préfète de la région Nouvelle-Aquitaine

VU le code du patrimoine, notamment son livre V, articles L.522-3 à L.522-5, et sa partie réglementaire, articles R.523-1 à R.523-8 ;

VU le code de l'urbanisme, et notamment l'article R.425-31 ;

VU le décret n°2004-374 du 29 avril 2004 modifié relatif aux pouvoirs des préfets, à l'organisation et à l'action des services de l'État dans les régions et départements ;

VU l'avis de la commission interrégionale de la recherche archéologique Sud-Ouest en date du 6 décembre 2019 ;

CONSIDÉRANT les éléments de connaissance du patrimoine archéologique sur le territoire de la commune de Bonloc (Pyrénées-Atlantiques) actuellement recensés dans la base de données relative au patrimoine archéologique de la direction régionale des affaires culturelles de Nouvelle-Aquitaine ;

Sur proposition du directeur régional des affaires culturelles ;

ARRÊTE

Article premier : Les parcelles comprises à l'intérieur des périmètres définis sur les plans annexés au présent arrêté et dont les vestiges sont répertoriés ci-dessous constituent pour la commune de Bonloc les zones géographiques prévues aux articles L.522-5 et R.523-6 du code du patrimoine.

Liste des zones de présomption de prescription archéologique :

1. **Église Notre Dame de l'Assomption et abords** : enceinte, ancienne église et cimetière ; Protohistoire (?) - Moyen Âge

Article 2 : Le préfet de région (direction régionale des affaires culturelles, service régional de l'archéologie, site de Bordeaux – 54 rue Magendie 33074 Bordeaux cedex) devra être saisi conformément aux dispositions prévues par le 1^{er} alinéa de l'article R. 523-4 du code du patrimoine de tous les dossiers de demande listés ci-dessous et compris dans les zones définies à l'article 1, sans seuil de superficie :

- les travaux dont la réalisation est subordonnée à un permis de construire, de démolir ou d'aménager en application des articles L. 421-1 et suivants du code de l'urbanisme ;

Site de Bordeaux 54 rue Magendie - CS 41229 - 33074 Bordeaux Cedex - Tél : 05 57 95 02 02

Site de Limoges 6 rue Haute de la Comédie - CS 43607 - 87036 Limoges Cedex 1 - Tél : 05 55 45 66 00

Site de Poitiers Hôtel de Rochefort 102 Grand'Rue - CS 20553 - 86020 Poitiers Cedex - Tél : 05 49 36 30 30

www.culture.gouv.fr/Regions/DRAC-Nouvelle-Aquitaine

- les dossiers de réalisation de zone d'aménagement concerté en application des articles R. 311-7 et suivants du même code

Article 3 : Lorsqu'ils portent sur des parcelles situées à l'intérieur du périmètre des zones définies à l'article 1, la déclaration préalable auprès du préfet de région (direction régionale des affaires culturelles, service régional de l'archéologie, site de Bordeaux – 54 rue Magendie 33074 Bordeaux cedex) effectuée par le propriétaire du terrain ou par la personne qui projette d'exécuter l'un des travaux définis à l'article R. 523-5 du code du patrimoine, à savoir :

- les travaux d'affouillement, de nivellement ou d'exhaussement de sol liés à des opérations d'aménagement,
- les travaux de préparation de sol ou de plantation d'arbres ou de vignes, d'arrachage ou de destruction de souches ou de vignes,
- les travaux de création de retenues d'eau ou de canaux d'irrigation,

interviendra en application du dernier alinéa de ce même article :

- pour toute superficie égale ou supérieure à 1 m² et pour toute profondeur égale ou supérieure à 0,50 m pour la zone 1.

Article 4 : Le présent arrêté est exécutoire à compter de sa publication au recueil des actes administratifs de la préfecture de la région Nouvelle-Aquitaine.

Article 5 : Le présent arrêté et ses annexes seront tenus à disposition du public à la mairie de Bonloc et à la direction régionale des affaires culturelles de Nouvelle-Aquitaine, service régional de l'archéologie, site de Bordeaux.

Article 6 : Le préfet des Pyrénées-Atlantiques, le directeur régional des affaires culturelles, le directeur départemental des territoires et de la mer des Pyrénées-Atlantiques, le président de la Communauté d'agglomération Pays Basque et le maire de Bonloc sont chargés chacun en ce qui le concerne de l'exécution du présent arrêté qui sera publié au recueil des actes administratifs de la préfecture de la région Nouvelle-Aquitaine et affiché en mairie de Bonloc pendant un mois à compter de sa réception.

Bordeaux, le 1 DEC. 2020

La préfète de région

Pour la Préfète,
Le Secrétaire général pour les affaires régionales,
Patrick AMOUSSOU-ADEBLE

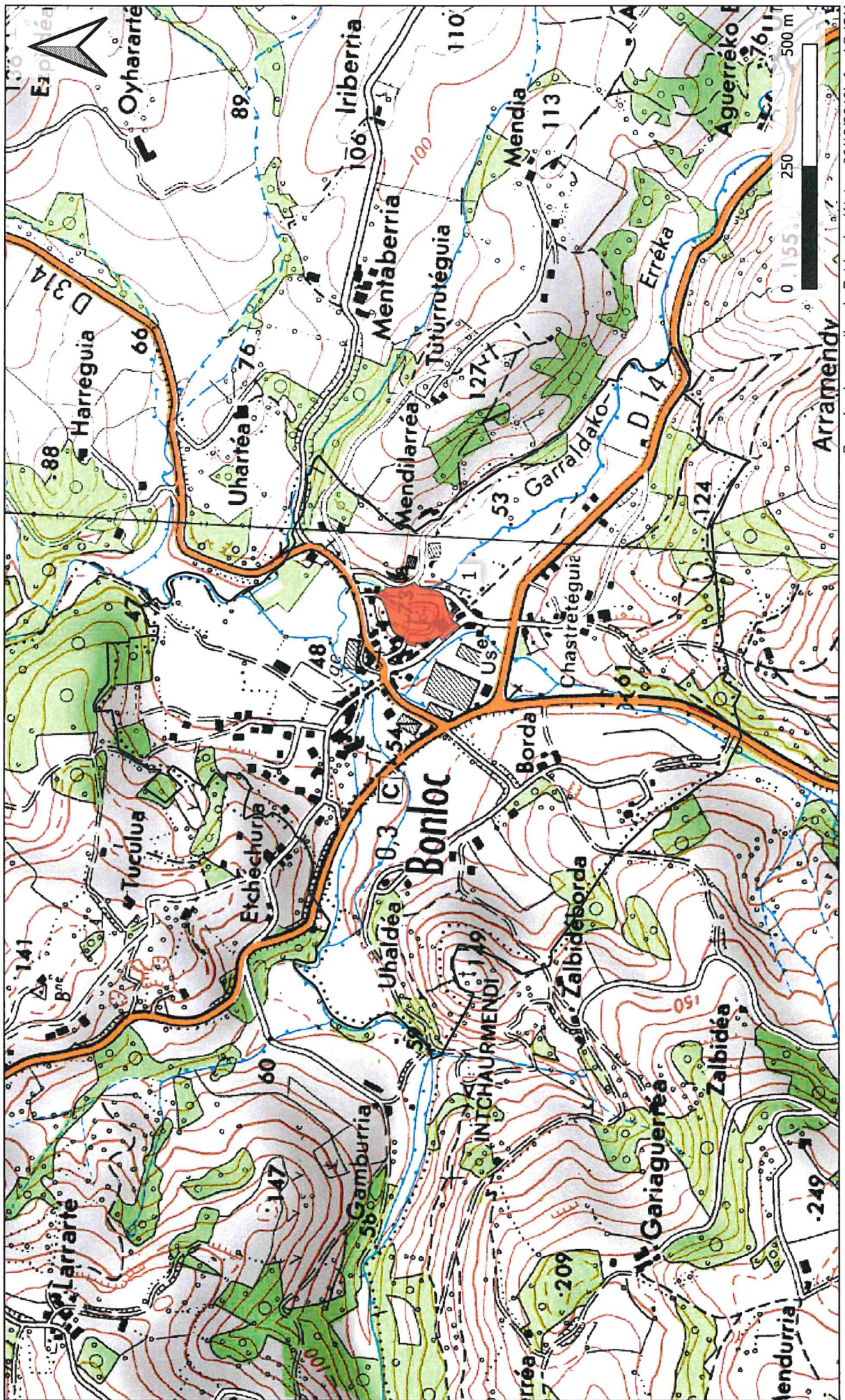

**Zones de présomption de prescription archéologique
Carte 2 / 2**

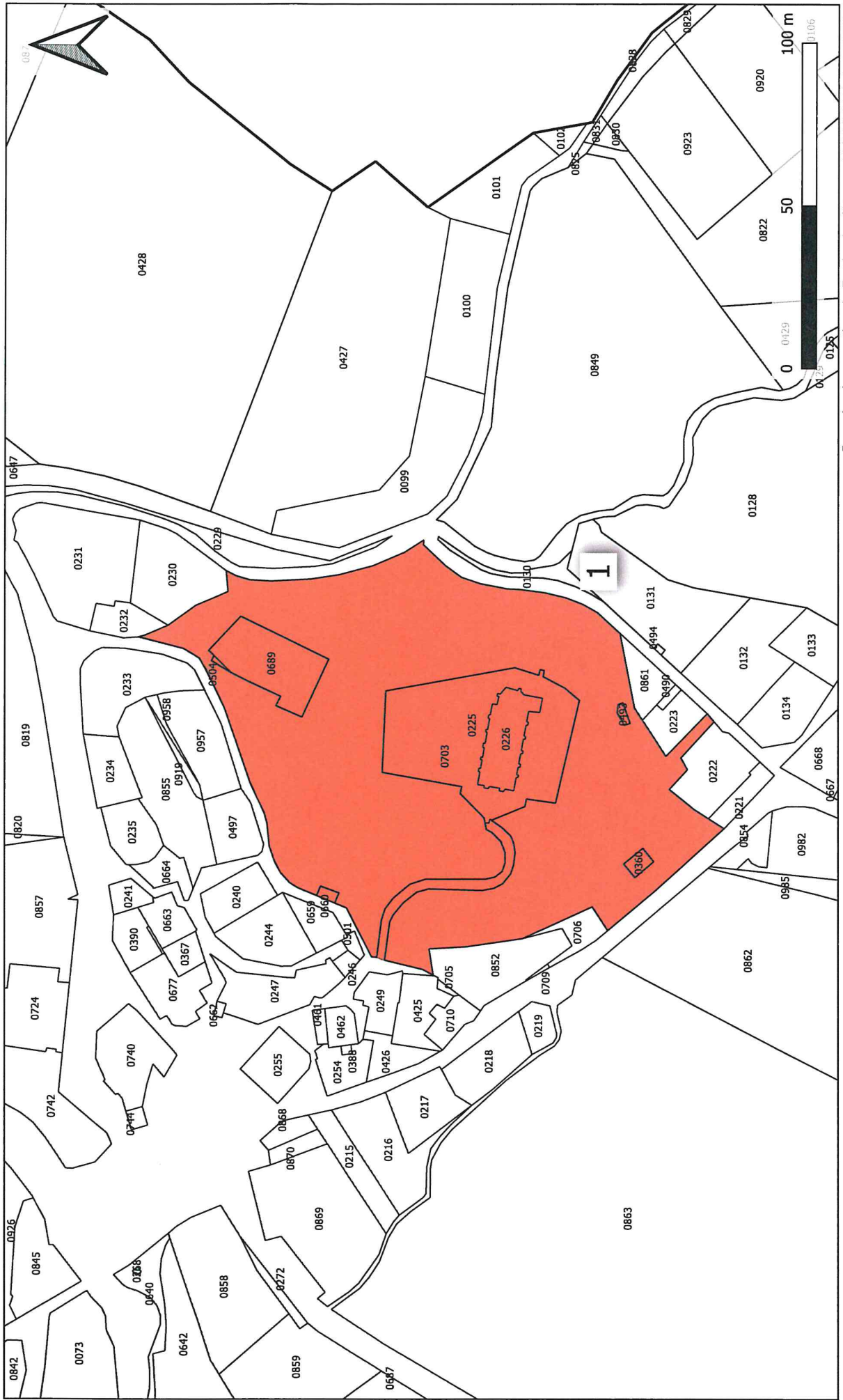

DRAC NOUVELLE-AQUITAINE

R75-2020-12-01-031

Arrêté portant définition de zones de présomption de prescription archéologique pour la commune de Escou (Pyrénées-Atlantiques).



Arrêté du 1^{er} décembre 2020

n° AZ.20.64.08

**portant définition de zones de présomption de prescription archéologique pour la commune d'Escou
(Pyrénées-Atlantiques)**

La Préfète de la région Nouvelle-Aquitaine

VU le code du patrimoine, notamment son livre V, articles L.522-3 à L.522-5, et sa partie réglementaire, articles R.523-1 à R.523-8 ;

VU le code de l'urbanisme, et notamment l'article R.425-31 ;

VU le décret n°2004-374 du 29 avril 2004 modifié relatif aux pouvoirs des préfets, à l'organisation et à l'action des services de l'État dans les régions et départements ;

VU l'avis de la commission interrégionale de la recherche archéologique Sud-Ouest en date du 6 décembre 2019 ;

CONSIDÉRANT les éléments de connaissance du patrimoine archéologique sur le territoire de la commune d'Escou (Pyrénées-Atlantiques) actuellement recensés dans la base de données relative au patrimoine archéologique de la direction régionale des affaires culturelles de Nouvelle-Aquitaine ;

Sur proposition du directeur régional des affaires culturelles ;

ARRÊTE

Article premier : Les parcelles comprises à l'intérieur des périmètres définis sur les plans annexés au présent arrêté et dont les vestiges sont répertoriés ci-dessous constituent pour la commune d'Escou les zones géographiques prévues aux articles L.522-5 et R.523-6 du code du patrimoine.

Liste des zones de présomption de prescription archéologique :

1. **Bourg d'Escou, Église Saint Pierre** : habitat civil, église, cimetière ; Époque moderne
2. **Bascou** : espace fortifié ; Moyen Âge
3. **Le Casse de Crampé** : dolmen ? ; Néolithique
4. **Les Serres** : habitat ; Protohistoire

Article 2 : Le préfet de région (direction régionale des affaires culturelles, service régional de l'archéologie, site de Bordeaux – 54 rue Magendie 33074 Bordeaux cedex) devra être saisi conformément aux dispositions

Site de Bordeaux 54 rue Magendie - CS 41229 - 33074 Bordeaux Cedex - Tél : 05 57 95 02 02

Site de Limoges 6 rue Haute de la Comédie - CS 43607 - 87036 Limoges Cedex 1 - Tél : 05 55 45 66 00

Site de Poitiers Hôtel de Rochefort 102 Grand'Rue - CS 20553 - 86020 Poitiers Cedex - Tél : 05 49 36 30 30

www.culture.gouv.fr/Regions/DRAC-Nouvelle-Aquitaine

prévues par le 1^{er} alinéa de l'article R. 523-4 du code du patrimoine de tous les dossiers de demande listés ci-dessous et compris dans les zones définies à l'article 1, sans seuil de superficie :

- les travaux dont la réalisation est subordonnée à un permis de construire, de démolir ou d'aménager en application des articles L. 421-1 et suivants du code de l'urbanisme ;
- les dossiers de réalisation de zone d'aménagement concerté en application des articles R. 311-7 et suivants du même code

Article 3 : Lorsqu'ils portent sur des parcelles situées à l'intérieur du périmètre des zones définies à l'article 1, la déclaration préalable auprès du préfet de région (direction régionale des affaires culturelles, service régional de l'archéologie, site de Bordeaux – 54 rue Magendie 33074 Bordeaux cedex) effectuée par le propriétaire du terrain ou par la personne qui projette d'exécuter l'un des travaux définis à l'article R. 523-5 du code du patrimoine, à savoir :

- les travaux d'affouillement, de nivellement ou d'exhaussement de sol liés à des opérations d'aménagement,
- les travaux de préparation de sol ou de plantation d'arbres ou de vignes, d'arrachage ou de destruction de souches ou de vignes,
- les travaux de création de retenues d'eau ou de canaux d'irrigation,

interviendra en application du dernier alinéa de ce même article :

- pour toute superficie égale ou supérieure à 1 m² et pour toute profondeur égale ou supérieure à 0,50 m pour les zones 1 et 4,
- pour toute superficie égale ou supérieure à 500 m² et pour toute profondeur égale ou supérieure à 0,50 m pour les zones 2 et 3.

Article 4 : Le présent arrêté est exécutoire à compter de sa publication au recueil des actes administratifs de la préfecture de la région Nouvelle-Aquitaine.

Article 5 : Le présent arrêté et ses annexes seront tenus à disposition du public à la mairie d'Escou et à la direction régionale des affaires culturelles de Nouvelle-Aquitaine, service régional de l'archéologie, site de Bordeaux.

Article 6 : Le préfet des Pyrénées-Atlantiques, le directeur régional des affaires culturelles, le directeur départemental des territoires et de la mer des Pyrénées-Atlantiques, le président de la Communauté de communes du Haut Béarn et le maire d'Escou sont chargés chacun en ce qui le concerne de l'exécution du présent arrêté qui sera publié au recueil des actes administratifs de la préfecture de la région Nouvelle-Aquitaine et affiché en mairie d'Escou pendant un mois à compter de sa réception.

Bordeaux, le 1 DEC. 2020

La préfète de région

Pour la Préfète,
Le Secrétaire général pour les affaires régionales
Patrick AMOUSSOU-ADEBLE

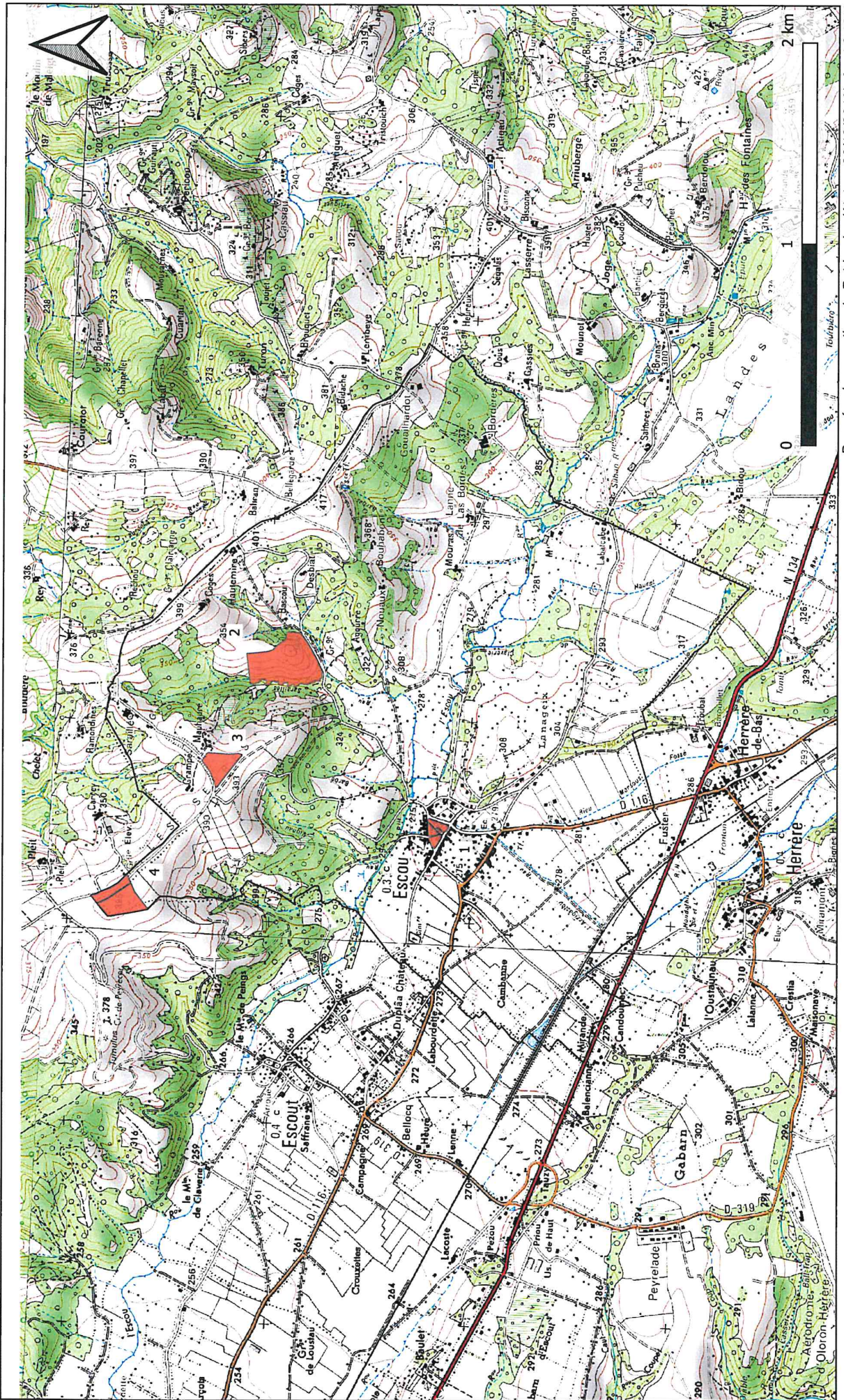

**Zones de présomption de prescription archéologique
Carte 2 / 3**



DRAC NOUVELLE-AQUITAINE

R75-2020-12-01-026

Arrêté portant définition de zones de présomption de prescription archéologique pour la commune de Geüs d'Oloron (Pyrénées-Atlantiques).



Arrêté du 1^{er} décembre 2020

n° AZ.20.64.03

portant définition de zones de présomption de prescription archéologique pour la commune de Geüs-d'Oloron (Pyrénées-Atlantiques)

La Préfète de la région Nouvelle-Aquitaine

VU le code du patrimoine, notamment son livre V, articles L.522-3 à L.522-5, et sa partie réglementaire, articles R.523-1 à R.523-8 ;

VU le code de l'urbanisme, et notamment l'article R.425-31 ;

VU le décret n°2004-374 du 29 avril 2004 modifié relatif aux pouvoirs des préfets, à l'organisation et à l'action des services de l'État dans les régions et départements ;

VU l'avis de la commission interrégionale de la recherche archéologique Sud-Ouest en date du 6 décembre 2019 ;

CONSIDÉRANT les éléments de connaissance du patrimoine archéologique sur le territoire de la commune de **GEÛS-D'OLORON** (Pyrénées-Atlantiques) actuellement recensés dans la base de données relative au patrimoine archéologique de la direction régionale des affaires culturelles de Nouvelle-Aquitaine ;

Sur proposition du directeur régional des affaires culturelles ;

ARRÊTE

Article premier : Les parcelles comprises à l'intérieur des périmètres définis sur les plans annexés au présent arrêté et dont les vestiges sont répertoriés ci-dessous constituent pour la commune de Geüs-d'Oloron les zones géographiques prévues aux articles L.522-5 et R.523-6 du code du patrimoine.

Liste des zones de présomption de prescription archéologique :

1. **Église Notre-Dame** : église et cimetière ; Moyen Âge
2. **Lapasset, Camp des Biscays** : enceinte ; Âge du Bronze - Âge du Fer - Moyen Âge

Article 2 : Le préfet de région (direction régionale des affaires culturelles, service régional de l'archéologie, site de Bordeaux – 54 rue Magendie 33074 Bordeaux cedex) devra être saisi conformément aux dispositions prévues par le 1^{er} alinéa de l'article R. 523-4 du code du patrimoine de tous les dossiers de demande listés ci-dessous et compris dans les zones définies à l'article 1, sans seuil de superficie :

- les travaux dont la réalisation est subordonnée à un permis de construire, de démolir ou d'aménager en application des articles L. 421-1 et suivants du code de l'urbanisme ;

Site de Bordeaux 54 rue Magendie - CS 41229 - 33074 Bordeaux Cedex - Tél : 05 57 95 02 02

Site de Limoges 6 rue Haute de la Comédie - CS 43607 - 87036 Limoges Cedex 1 - Tél : 05 55 45 66 00

Site de Poitiers Hôtel de Rochefort 102 Grand'Rue - CS 20553 - 86020 Poitiers Cedex - Tél : 05 49 36 30 30

www.culture.gouv.fr/Regions/DRAC-Nouvelle-Aquitaine

- les dossiers de réalisation de zone d'aménagement concerté en application des articles R. 311-7 et suivants du même code

Article 3 : Lorsqu'ils portent sur des parcelles situées à l'intérieur du périmètre des zones définies à l'article 1, la déclaration préalable auprès du préfet de région (direction régionale des affaires culturelles, service régional de l'archéologie, site de Bordeaux – 54 rue Magendie 33074 Bordeaux cedex) effectuée par le propriétaire du terrain ou par la personne qui projette d'exécuter l'un des travaux définis à l'article R. 523-5 du code du patrimoine, à savoir :

- les travaux d'affouillement, de nivellement ou d'exhaussement de sol liés à des opérations d'aménagement,
- les travaux de préparation de sol ou de plantation d'arbres ou de vignes, d'arrachage ou de destruction de souches ou de vignes,
- les travaux de création de retenues d'eau ou de canaux d'irrigation,

interviendra en application du dernier alinéa de ce même article :

- pour toute superficie égale ou supérieure à 1 m² et pour toute profondeur égale ou supérieure à 0,50 m pour les zones 1 et 2.

Article 4 : Le présent arrêté est exécutoire à compter de sa publication au recueil des actes administratifs de la préfecture de la région Nouvelle-Aquitaine.

Article 5 : Le présent arrêté et ses annexes seront tenus à disposition du public à la mairie de Geüs-d'Oloron et à la direction régionale des affaires culturelles de Nouvelle-Aquitaine, service régional de l'archéologie, site de Bordeaux.

Article 6 : Le préfet des Pyrénées-Atlantiques, le directeur régional des affaires culturelles, le directeur départemental des territoires et de la mer des Pyrénées-Atlantiques, le président de la Communauté de communes du Haut Béarn et le maire de Geüs-d'Oloron sont chargés chacun en ce qui le concerne de l'exécution du présent arrêté qui sera publié au recueil des actes administratifs de la préfecture de la région Nouvelle-Aquitaine et affiché en mairie de Geüs-d'Oloron pendant un mois à compter de sa réception.

Bordeaux, le 1 DEC. 2020

La préfète de région

Pour la Préfète,
Le Secrétaire général pour les affaires régionales

Patrick AMOUSSOU-ADEBLE

ARRÊTÉ AZ.20.64.03
Commune de Geüs-d'Oloron
Zones de présomption de prescription archéologique
Carte 1 / 2

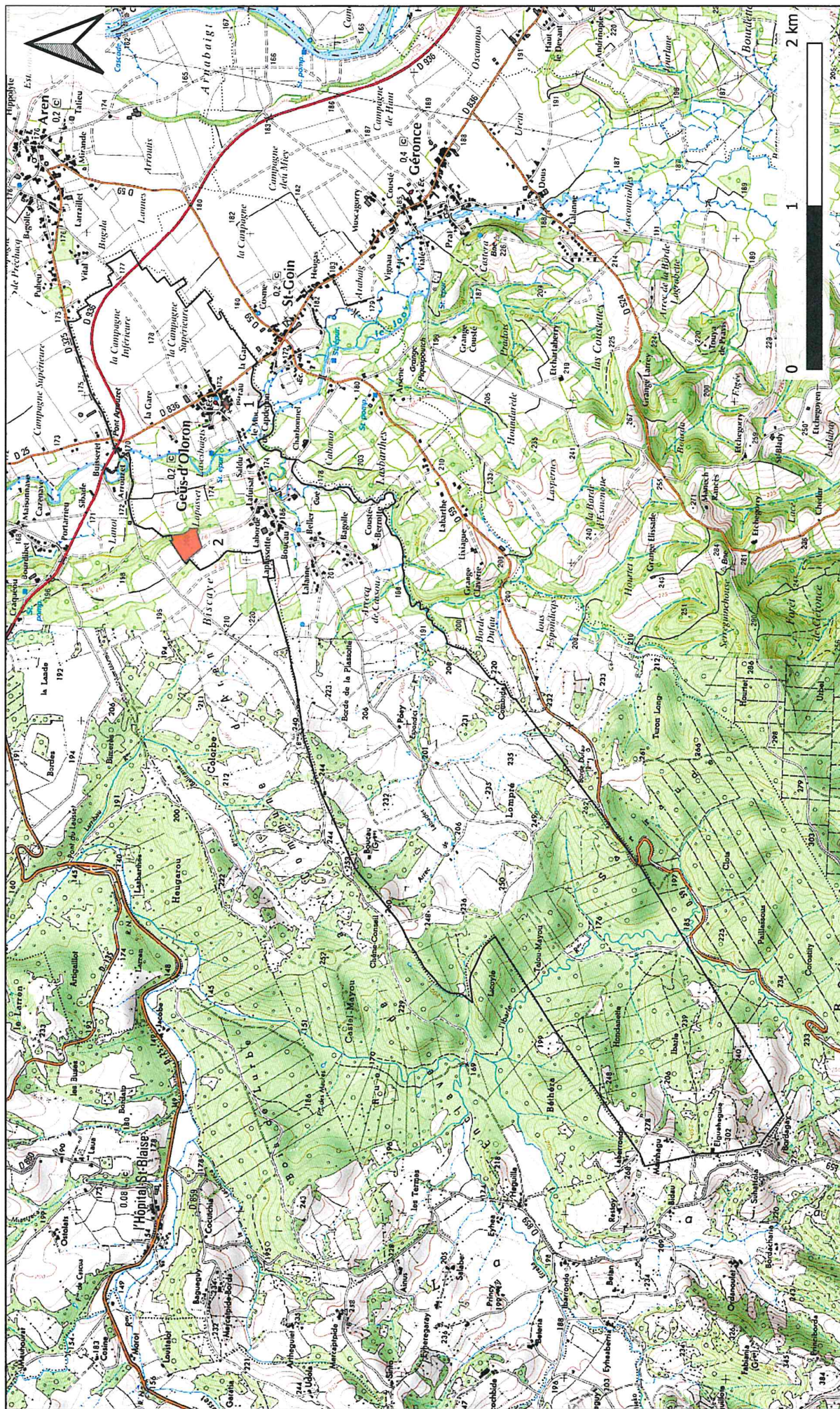
Direction régionale des
affaires culturelles



Données base nationale Patriarche (état au 06/12/2019), fond © IGN

ARRÊTÉ AZ.20.64.03
Commune de Geüs-d'Oloron
Zones de présomption de prescription archéologique
Carte 2 / 2



DRAC NOUVELLE-AQUITAINE

R75-2020-12-01-035

Arrêté portant définition de zones de présomption de prescription archéologique pour la commune de Gurmençon (Pyrénées-Atlantiques).



Arrêté du 1^{er} décembre 2020

n° AZ.20.64.12

portant définition de zones de présomption de prescription archéologique pour la commune de Gurmençon (Pyrénées-Atlantiques)

La Préfète de la région Nouvelle-Aquitaine

VU le code du patrimoine, notamment son livre V, articles L.522-3 à L.522-5, et sa partie réglementaire, articles R.523-1 à R.523-8 ;

VU le code de l'urbanisme, et notamment l'article R.425-31 ;

VU le décret n°2004-374 du 29 avril 2004 modifié relatif aux pouvoirs des préfets, à l'organisation et à l'action des services de l'État dans les régions et départements ;

VU l'avis de la commission interrégionale de la recherche archéologique Sud-Ouest en date du 6 décembre 2019 ;

CONSIDÉRANT les éléments de connaissance du patrimoine archéologique sur le territoire de la commune de Gurmençon (Pyrénées-Atlantiques) actuellement recensés dans la base de données relative au patrimoine archéologique de la direction régionale des affaires culturelles de Nouvelle-Aquitaine ;

Sur proposition du directeur régional des affaires culturelles ;

ARRÊTE

Article premier : Les parcelles comprises à l'intérieur des périmètres définis sur les plans annexés au présent arrêté et dont les vestiges sont répertoriés ci-dessous constituent pour la commune de Gurmençon les zones géographiques prévues aux articles L.522-5 et R.523-6 du code du patrimoine.

Liste des zones de présomption de prescription archéologique :

1. **Ancienne église Saint-Jean-Baptiste** : église et cimetière ; Moyen Âge
2. **Maison Larricq** : maison forte ; Moyen Âge

Article 2 : Le préfet de région (direction régionale des affaires culturelles, service régional de l'archéologie, site de Bordeaux – 54 rue Magendie 33074 Bordeaux cedex) devra être saisi conformément aux dispositions prévues par le 1^{er} alinéa de l'article R. 523-4 du code du patrimoine de tous les dossiers de demande listés ci-dessous et compris dans les zones définies à l'article 1, sans seuil de superficie :

- les travaux dont la réalisation est subordonnée à un permis de construire, de démolir ou d'aménager en application des articles L. 421-1 et suivants du code de l'urbanisme ;

Site de Bordeaux 54 rue Magendie - CS 41229 - 33074 Bordeaux Cedex - Tél : 05 57 95 02 02

Site de Limoges 6 rue Haute de la Comédie - CS 43607 - 87036 Limoges Cedex 1 - Tél : 05 55 45 66 00

Site de Poitiers Hôtel de Rochefort 102 Grand'Rue - CS 20553 - 86020 Poitiers Cedex - Tél : 05 49 36 30 30

www.culture.gouv.fr/Regions/DRAC-Nouvelle-Aquitaine

- les dossiers de réalisation de zone d'aménagement concerté en application des articles R. 311-7 et suivants du même code

Article 3 : Lorsqu'ils portent sur des parcelles situées à l'intérieur du périmètre des zones définies à l'article 1, la déclaration préalable auprès du préfet de région (direction régionale des affaires culturelles, service régional de l'archéologie, site de Bordeaux – 54 rue Magendie 33074 Bordeaux cedex) effectuée par le propriétaire du terrain ou par la personne qui projette d'exécuter l'un des travaux définis à l'article R. 523-5 du code du patrimoine, à savoir :

- les travaux d'affouillement, de nivellement ou d'exhaussement de sol liés à des opérations d'aménagement,
- les travaux de préparation de sol ou de plantation d'arbres ou de vignes, d'arrachage ou de destruction de souches ou de vignes,
- les travaux de création de retenues d'eau ou de canaux d'irrigation,

interviendra en application du dernier alinéa de ce même article :

- pour toute superficie égale ou supérieure à 1 m² et pour toute profondeur égale ou supérieure à 0,50 m pour les zones 1 et 2.

Article 4 : Le présent arrêté est exécutoire à compter de sa publication au recueil des actes administratifs de la préfecture de la région Nouvelle-Aquitaine.

Article 5 : Le présent arrêté et ses annexes seront tenus à disposition du public à la mairie de Gurmençon et à la direction régionale des affaires culturelles de Nouvelle-Aquitaine, service régional de l'archéologie, site de Bordeaux.

Article 6 : Le préfet des Pyrénées-Atlantiques, le directeur régional des affaires culturelles, le directeur départemental des territoires et de la mer des Pyrénées-Atlantiques, le président de la Communauté de communes du Haut Béarn et le maire de Gurmençon sont chargés chacun en ce qui le concerne de l'exécution du présent arrêté qui sera publié au recueil des actes administratifs de la préfecture de la région Nouvelle-Aquitaine et affiché en mairie de Gurmençon pendant un mois à compter de sa réception.

Bordeaux, le 1 DEC. 2020

La préfète de région

Pour la Préfète,
Le Secrétaire général pour les affaires régionales
Patrick AMOUSSOU-ADEBLE

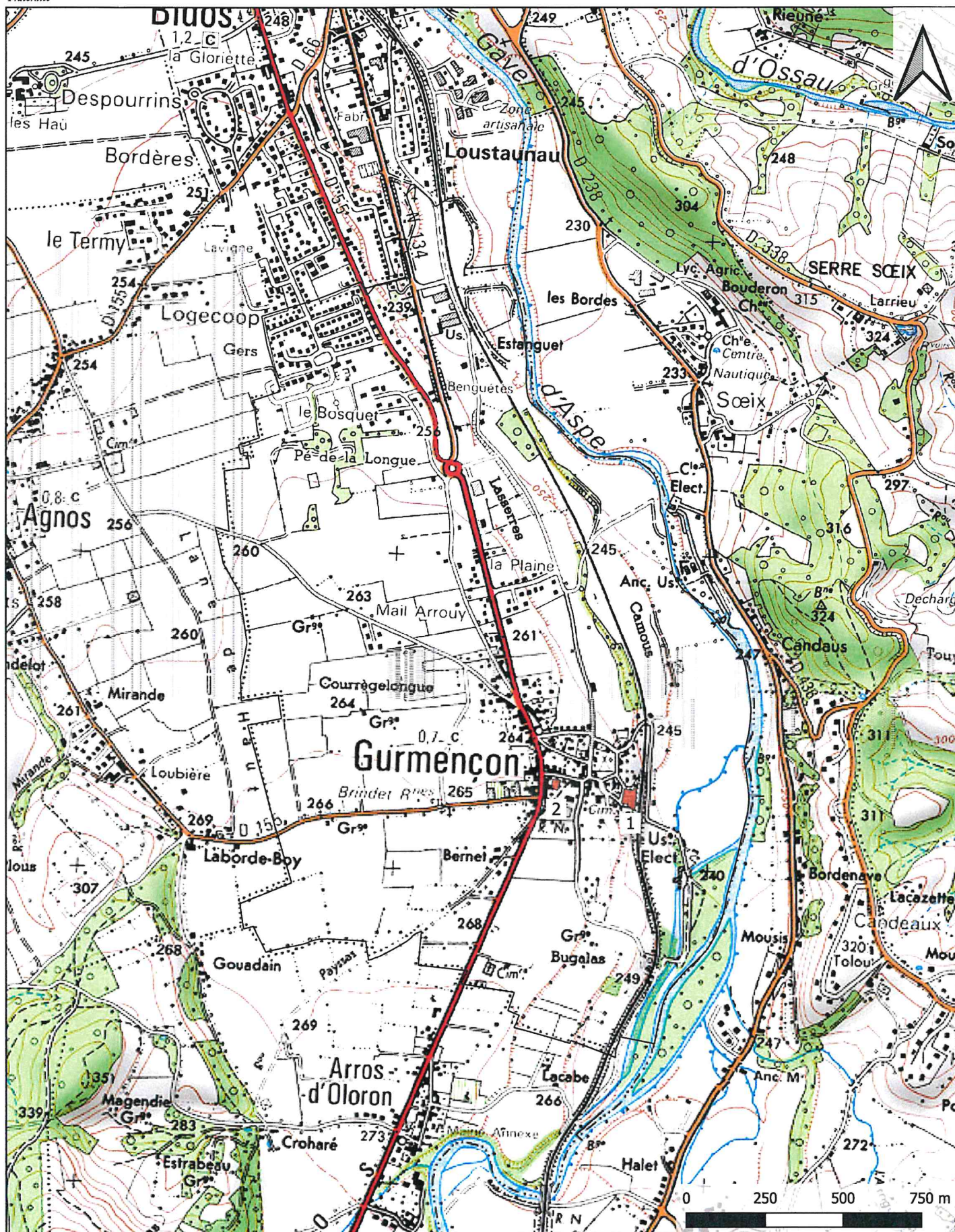

Données base nationale Patriarche (état au 06/12/2019), fond © IGN

ARRÊTÉ AZ.20.64.12
Commune de Gurmençon
Zones de présomption de prescription archéologique
Carte 2 / 2

**Direction régionale des
affaires culturelles**



Données base nationale Patrimoine (état au 06/12/2019), fond © IGN

DRAC NOUVELLE-AQUITAINE

R75-2020-12-01-033

Arrêté portant définition de zones de présomption de prescription archéologique pour la commune de Herrère (Pyrénées-Atlantiques).



Arrêté du 1^{er} décembre 2020

n° AZ.20.64.10

**portant définition de zones de présomption de prescription archéologique pour la commune de Herrère
(Pyrénées-Atlantiques)**

La Préfète de la région Nouvelle-Aquitaine

VU le code du patrimoine, notamment son livre V, articles L.522-3 à L.522-5, et sa partie réglementaire, articles R.523-1 à R.523-8 ;

VU le code de l'urbanisme, et notamment l'article R.425-31 ;

VU le décret n°2004-374 du 29 avril 2004 modifié relatif aux pouvoirs des préfets, à l'organisation et à l'action des services de l'État dans les régions et départements ;

VU l'avis de la commission interrégionale de la recherche archéologique Sud-Ouest en date du 6 décembre 2019 ;

CONSIDÉRANT les éléments de connaissance du patrimoine archéologique sur le territoire de la commune de Herrère (Pyrénées-Atlantiques) actuellement recensés dans la base de données relative au patrimoine archéologique de la direction régionale des affaires culturelles de Nouvelle-Aquitaine ;

Sur proposition du directeur régional des affaires culturelles ;

ARRÊTE

Article premier : Les parcelles comprises à l'intérieur des périmètres définis sur les plans annexés au présent arrêté et dont les vestiges sont répertoriés ci-dessous constituent pour la commune de Herrère les zones géographiques prévues aux articles L.522-5 et R.523-6 du code du patrimoine.

Liste des zones de présomption de prescription archéologique :

1. **Bourg d'Herrère** : château fort, église, cimetière, habitat ; Moyen Âge
2. **Crestia** : léproserie ; Moyen Âge
3. **Aérodrome d'Oloron-Herrère** : dolmen (?) ; Néolithique

Article 2 : Le préfet de région (direction régionale des affaires culturelles, service régional de l'archéologie, site de Bordeaux – 54 rue Magendie 33074 Bordeaux cedex) devra être saisi conformément aux dispositions prévues par le 1^{er} alinéa de l'article R. 523-4 du code du patrimoine de tous les dossiers de demande listés ci-dessous et compris dans les zones définies à l'article 1, sans seuil de superficie :

- les travaux dont la réalisation est subordonnée à un permis de construire, de démolir ou d'aménager en application des articles L. 421-1 et suivants du code de l'urbanisme ;
- les dossiers de réalisation de zone d'aménagement concerté en application des articles R. 311-7 et suivants du même code.

Article 3 : Lorsqu'ils portent sur des parcelles situées à l'intérieur du périmètre des zones définies à l'article 1, la déclaration préalable auprès du préfet de région (direction régionale des affaires culturelles, service régional de l'archéologie, site de Bordeaux – 54 rue Magendie 33074 Bordeaux cedex) effectuée par le propriétaire du terrain ou par la personne qui projette d'exécuter l'un des travaux définis à l'article R. 523-5 du code du patrimoine, à savoir :

- les travaux d'affouillement, de nivellement ou d'exhaussement de sol liés à des opérations d'aménagement,
- les travaux de préparation de sol ou de plantation d'arbres ou de vignes, d'arrachage ou de destruction de souches ou de vignes,
- les travaux de création de retenues d'eau ou de canaux d'irrigation,

interviendra en application du dernier alinéa de ce même article :

- pour toute superficie égale ou supérieure à 1 m² et pour toute profondeur égale ou supérieure à 0,50 m pour la zone 1,
- pour toute superficie égale ou supérieure à 500 m² et pour toute profondeur égale ou supérieure à 0,50 m pour les zones 2 et 3.

Article 4 : Le présent arrêté est exécutoire à compter de sa publication au recueil des actes administratifs de la préfecture de la région Nouvelle-Aquitaine.

Article 5 : Le présent arrêté et ses annexes seront tenus à disposition du public à la mairie de Herrère et à la direction régionale des affaires culturelles de Nouvelle-Aquitaine, service régional de l'archéologie, site de Bordeaux.

Article 6 : Le préfet des Pyrénées-Atlantiques, le directeur régional des affaires culturelles, le directeur départemental des territoires et de la mer des Pyrénées-Atlantiques, le président de la Communauté de communes du Haut Béarn et la maire de Herrère sont chargés chacun en ce qui le concerne de l'exécution du présent arrêté qui sera publié au recueil des actes administratifs de la préfecture de la région Nouvelle-Aquitaine et affiché en mairie de Herrère pendant un mois à compter de sa réception.

Bordeaux, le 1 DEC. 2020

La préfète de région

Pour la Préfète,
Le Secrétaire général pour les affaires régionales
Patrick AMOUSSOU-ADEBLE

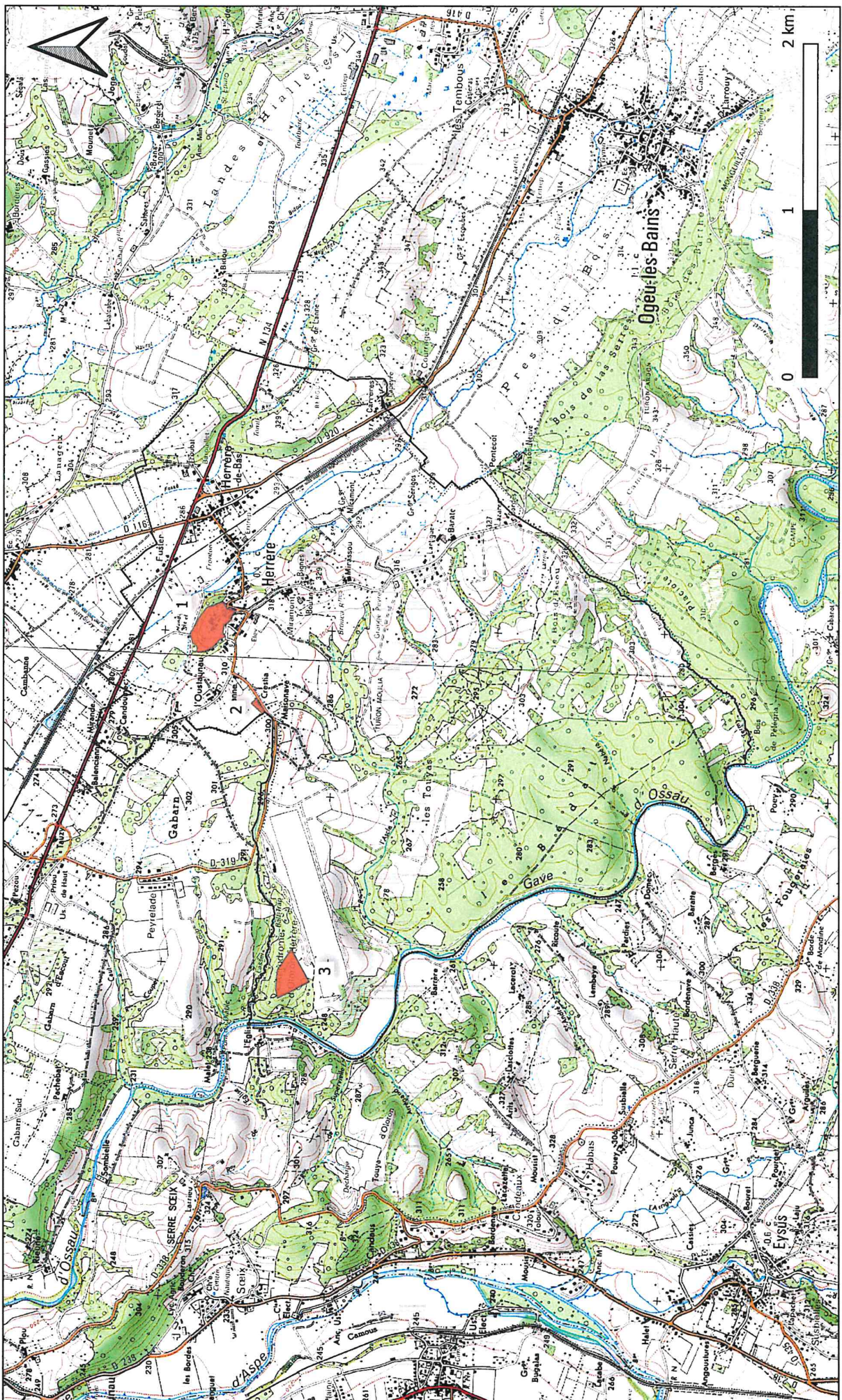

ARRÊTÉ AZ.20.64.10
Commune de Herrère
Zones de présomption de prescription archéologique
Carte 2 / 3

Direction régionale des
affaires culturelles

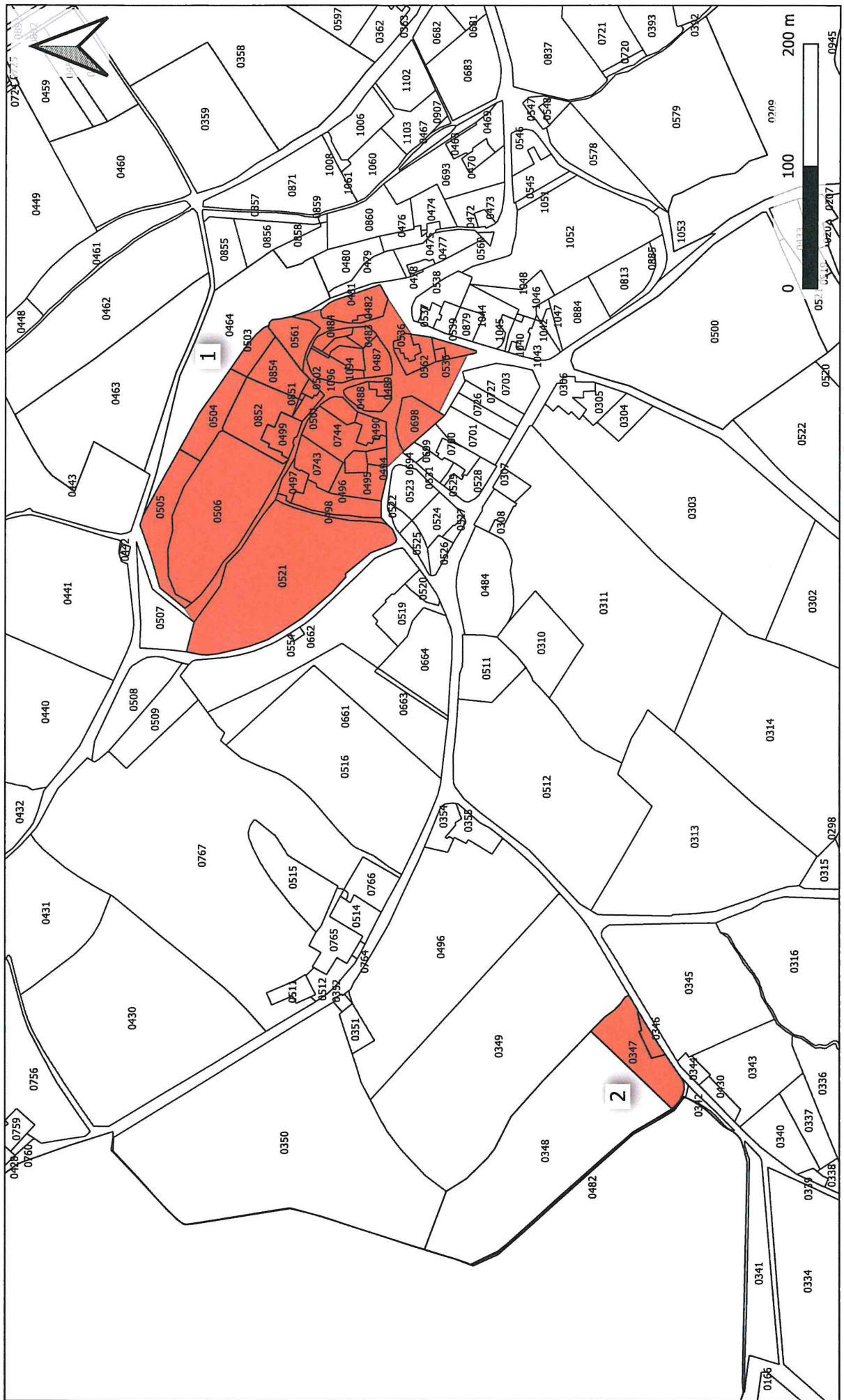

Données base nationale Patriarche (état au 06/12/2019), fond © IGN

ARRÊTÉ AZ.20.64.10
Commune de Herrère
Zones de présomption de prescription archéologique
Carte 3 / 3

Direction régionale des
affaires culturelles

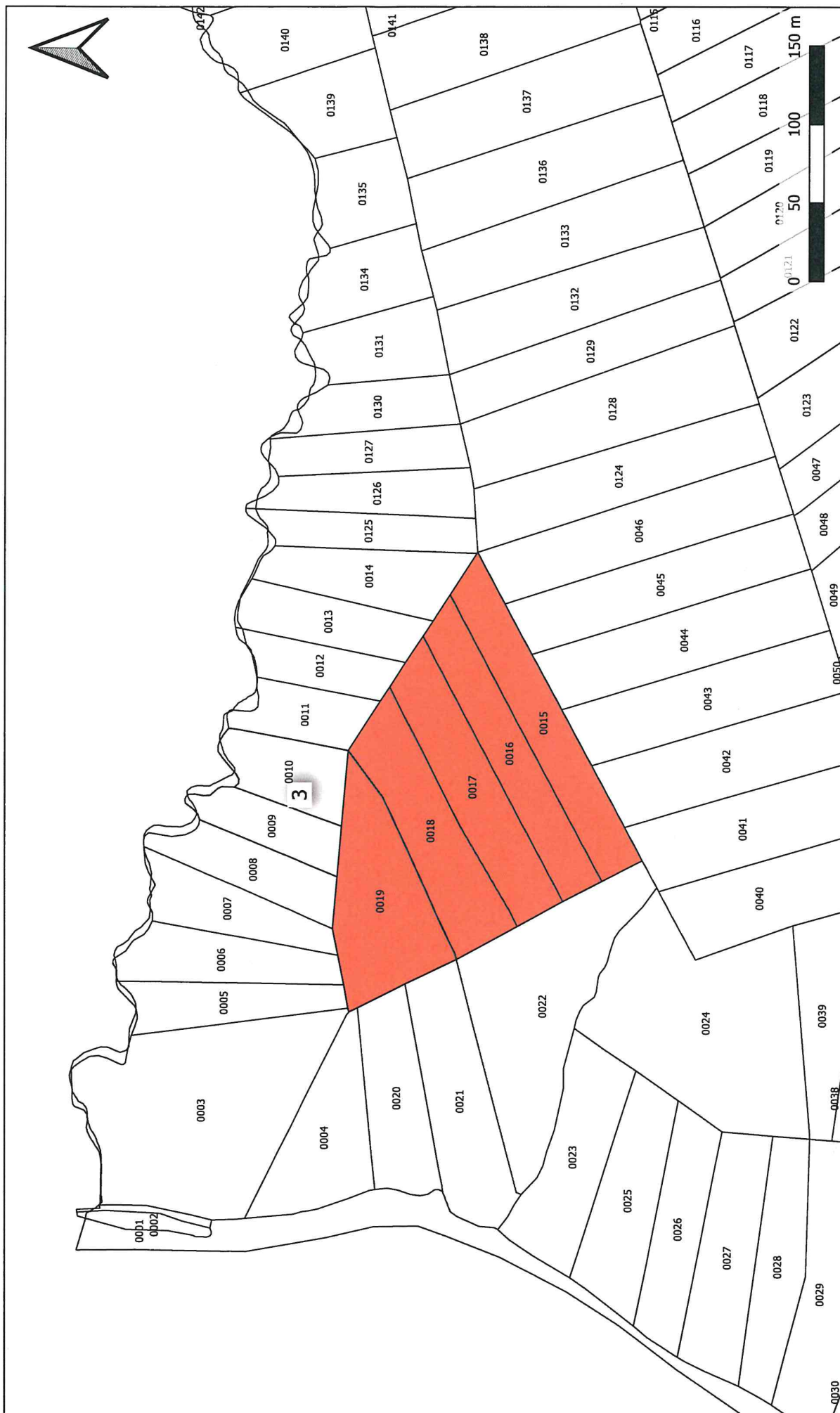

Données base nationale *Patriarche* (état au 06/12/2019), fond © IGN

DRAC NOUVELLE-AQUITAINE

R75-2020-12-01-041

Arrêté portant définition de zones de présomption de prescription archéologique pour la commune de La Bastide-Clairence (Pyrénées-Atlantiques).



Arrêté du 1^{er} décembre 2020

n° AZ.20.64.19

portant définition de zones de présomption de prescription archéologique pour la commune de La Bastide-Clairence (Pyrénées-Atlantiques)

La Préfète de la région Nouvelle-Aquitaine

VU le code du patrimoine, notamment son livre V, articles L.522-3 à L.522-5, et sa partie réglementaire, articles R.523-1 à R.523-8 ;

VU le code de l'urbanisme, et notamment l'article R.425-31 ;

VU le décret n°2004-374 du 29 avril 2004 modifié relatif aux pouvoirs des préfets, à l'organisation et à l'action des services de l'État dans les régions et départements ;

VU l'avis de la commission interrégionale de la recherche archéologique Sud-Ouest en date du 6 décembre 2019 ;

CONSIDÉRANT les éléments de connaissance du patrimoine archéologique sur le territoire de la commune de La Bastide-Clairence (Pyrénées-Atlantiques) actuellement recensés dans la base de données relative au patrimoine archéologique de la direction régionale des affaires culturelles de Nouvelle-Aquitaine ;

Sur proposition du directeur régional des affaires culturelles ;

ARRÊTE

Article premier : Les parcelles comprises à l'intérieur des périmètres définis sur les plans annexés au présent arrêté et dont les vestiges sont répertoriés ci-dessous constituent pour la commune de La Bastide-Clairence les zones géographiques prévues aux articles L.522-5 et R.523-6 du code du patrimoine.

Liste des zones de présomption de prescription archéologique :

1. **Bourg de La Bastide-Clairence** : bastide, port, moulin, cimetière juif ; Moyen Âge - Époque moderne
2. **Landes de Lucq** : motte castrale et maison forte de la Nau Peciada (emplacement probable) ; Moyen Âge
3. **Courtassole** : motte castrale et maison forte de la Nau Peciada (emplacement possible) ; Moyen Âge
4. **La Chapelle** : chapelle et habitat ; Moyen Âge - Époque moderne

Article 2 : Le préfet de région (direction régionale des affaires culturelles, service régional de l'archéologie, site de Bordeaux – 54 rue Magendie 33074 Bordeaux cedex) devra être saisi conformément aux dispositions prévues par le 1^{er} alinéa de l'article R. 523-4 du code du patrimoine de tous les dossiers de demande listés ci-dessous et compris dans les zones définies à l'article 1, sans seuil de superficie :

- les travaux dont la réalisation est subordonnée à un permis de construire, de démolir ou d'aménager en application des articles L. 421-1 et suivants du code de l'urbanisme ;
- les dossiers de réalisation de zone d'aménagement concerté en application des articles R. 311-7 et suivants du même code

Article 3 : Lorsqu'ils portent sur des parcelles situées à l'intérieur du périmètre des zones définies à l'article 1, la déclaration préalable auprès du préfet de région (direction régionale des affaires culturelles, service régional de l'archéologie, site de Bordeaux – 54 rue Magendie 33074 Bordeaux cedex) effectuée par le propriétaire du terrain ou par la personne qui projette d'exécuter l'un des travaux définis à l'article R. 523-5 du code du patrimoine, à savoir :

- les travaux d'affouillement, de nivellement ou d'exhaussement de sol liés à des opérations d'aménagement,
- les travaux de préparation de sol ou de plantation d'arbres ou de vignes, d'arrachage ou de destruction de souches ou de vignes,
- les travaux de création de retenues d'eau ou de canaux d'irrigation,

interviendra en application du dernier alinéa de ce même article :

- pour toute superficie égale ou supérieure à 1 m² et pour toute profondeur égale ou supérieure à 0,50 m pour la zone 1,
- pour toute superficie égale ou supérieure à 500 m² et pour toute profondeur égale ou supérieure à 0,50 m pour les zones 2, 3 et 4.

Article 4 : Le présent arrêté est exécutoire à compter de sa publication au recueil des actes administratifs de la préfecture de la région Nouvelle-Aquitaine.

Article 5 : Le présent arrêté et ses annexes seront tenus à disposition du public à la mairie de La Bastide-Clairence et à la direction régionale des affaires culturelles de Nouvelle-Aquitaine, service régional de l'archéologie, site de Bordeaux.

Article 6 : Le préfet des Pyrénées-Atlantiques, le directeur régional des affaires culturelles, le directeur départemental des territoires et de la mer des Pyrénées-Atlantiques, le président de la Communauté d'agglomération Pays Basque et le maire de La Bastide-Clairence sont chargés chacun en ce qui le concerne de l'exécution du présent arrêté qui sera publié au recueil des actes administratifs de la préfecture de la région Nouvelle-Aquitaine et affiché en mairie de La Bastide-Clairence pendant un mois à compter de sa réception.

Bordeaux, le 1^{er} DEC. 2020

La préfète de région

Pour la Préfète,

Le Secrétaire général pour les affaires régionales

Patrick AMOUSSOU-ADEBLE



**PRÉFÈTE
DE LA RÉGION
NOUVELLE-AQUITAINE**

Liberté
Égalité
Fraternité

ARRÊTÉ AZ.20.64.19

Commune de La Bastide-Clairence

Zones de présomption de prescription archéologique

Carte 1 / 5

**Direction régionale des
affaires culturelles**

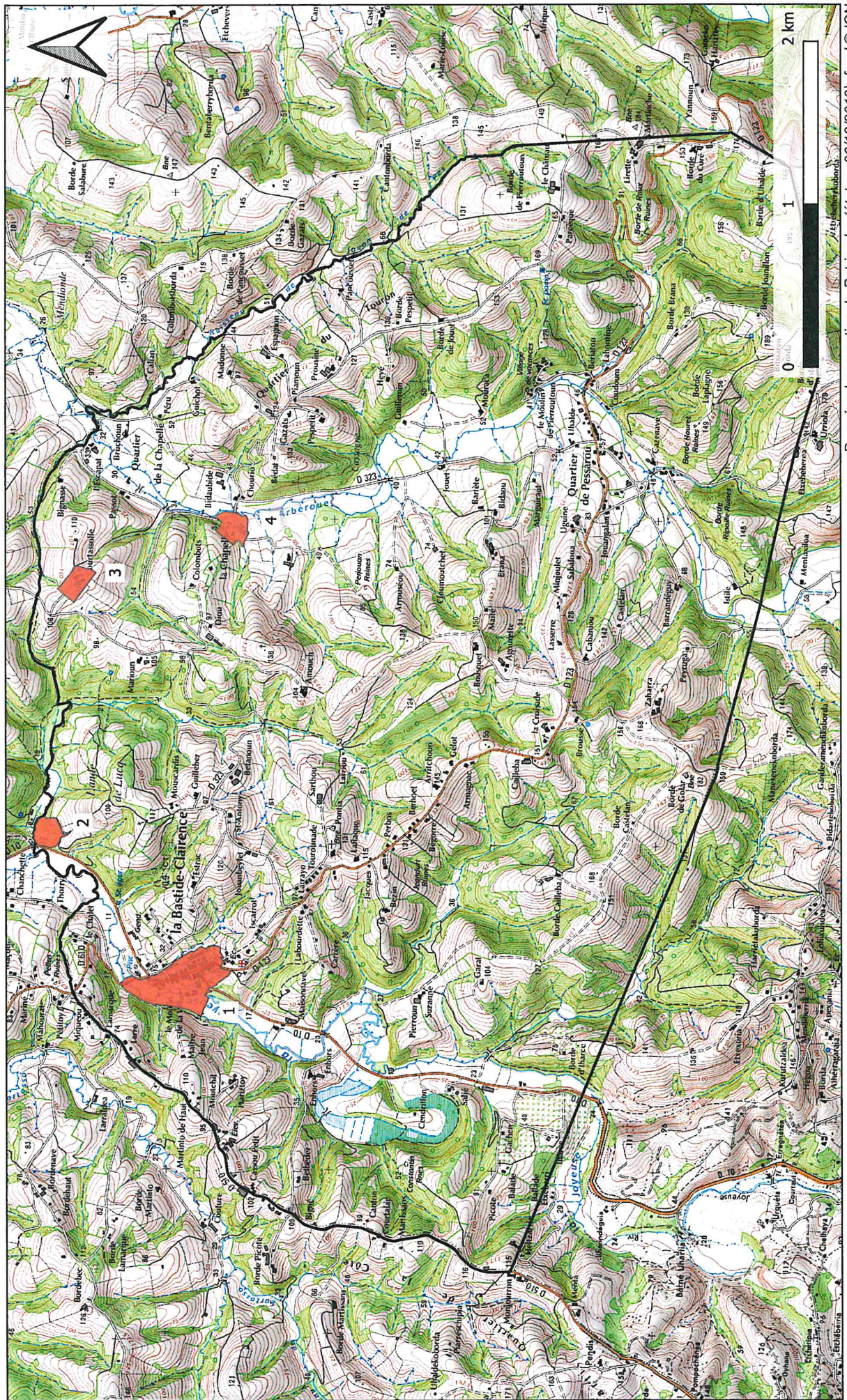

Données base nationale Patriarche (état au 06/12/2019), fond © IGN

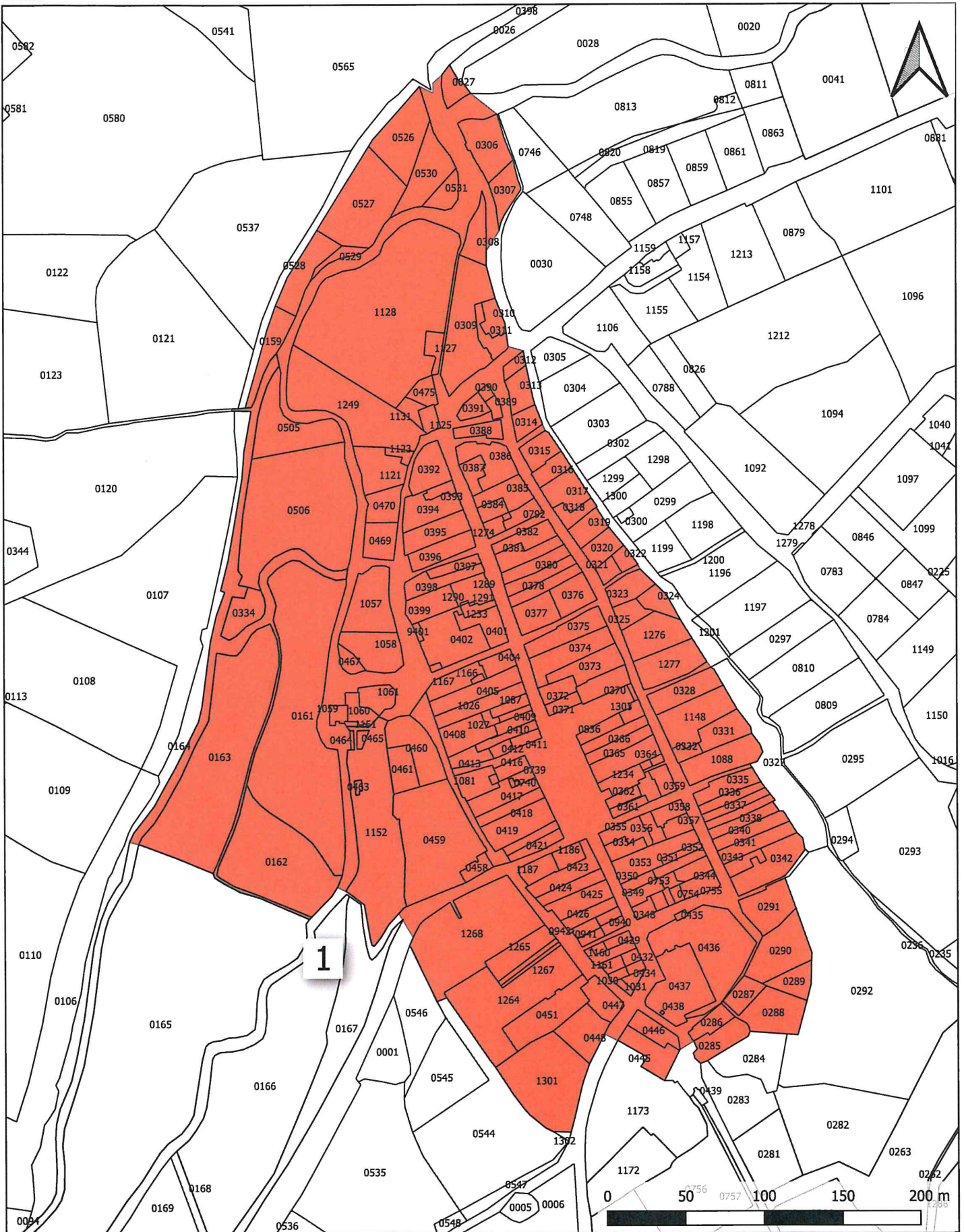

Données base nationale Patriarche (état au 06/12/2019), fond © IGN

ARRÊTÉ AZ.20.64.19
Commune de La Bastide-Clairence
Zones de présomption de prescription archéologique
Carte 3 / 5

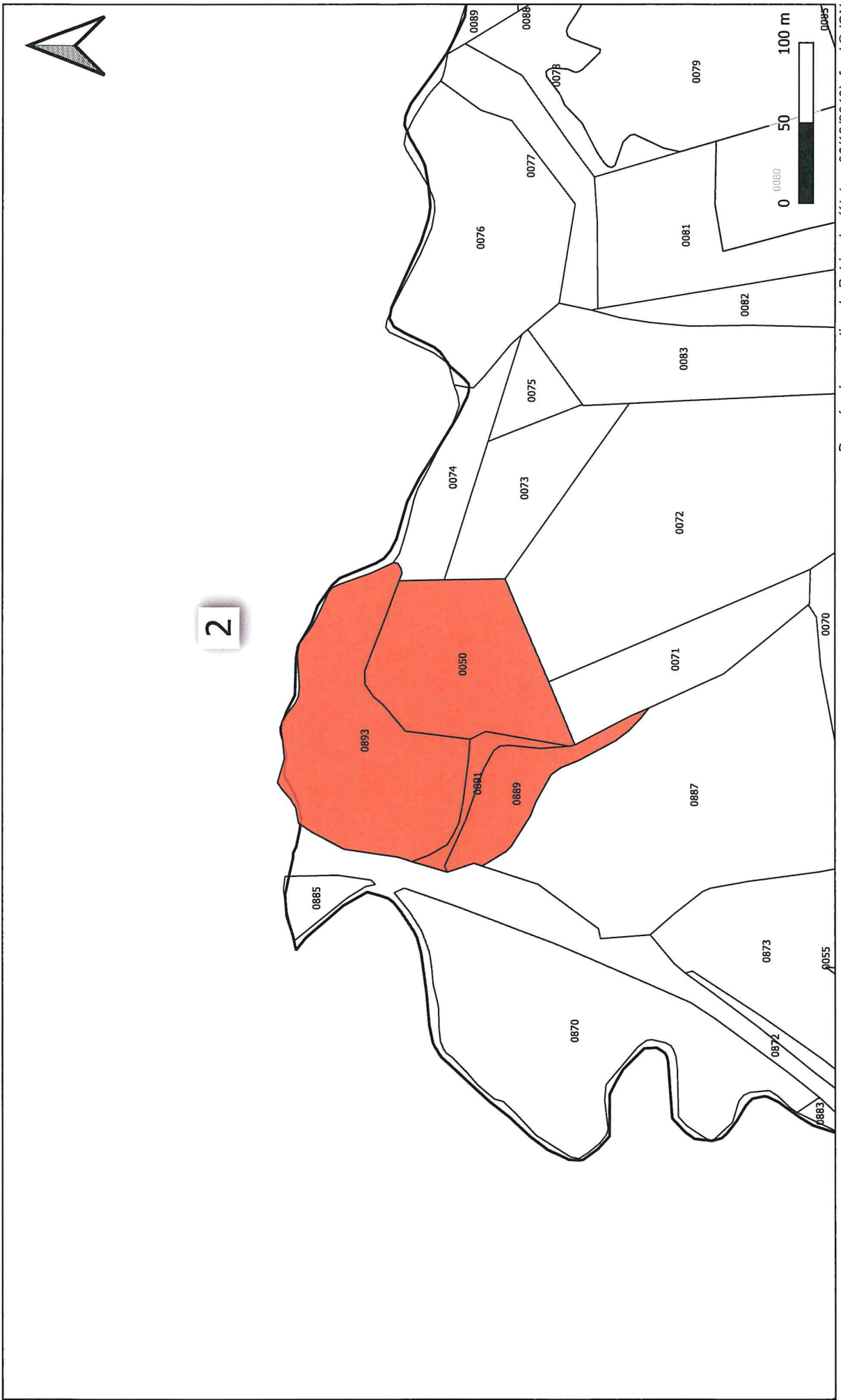

ARRÊTÉ AZ.20.64.19
Commune de La Bastide-Clairence
Zones de présomption de prescription archéologique
Carte 4 / 5



ARRÊTÉ AZ.20.64.19
Commune de La Bastide-Clairence
Zones de présomption de prescription archéologique
Carte 5 / 5

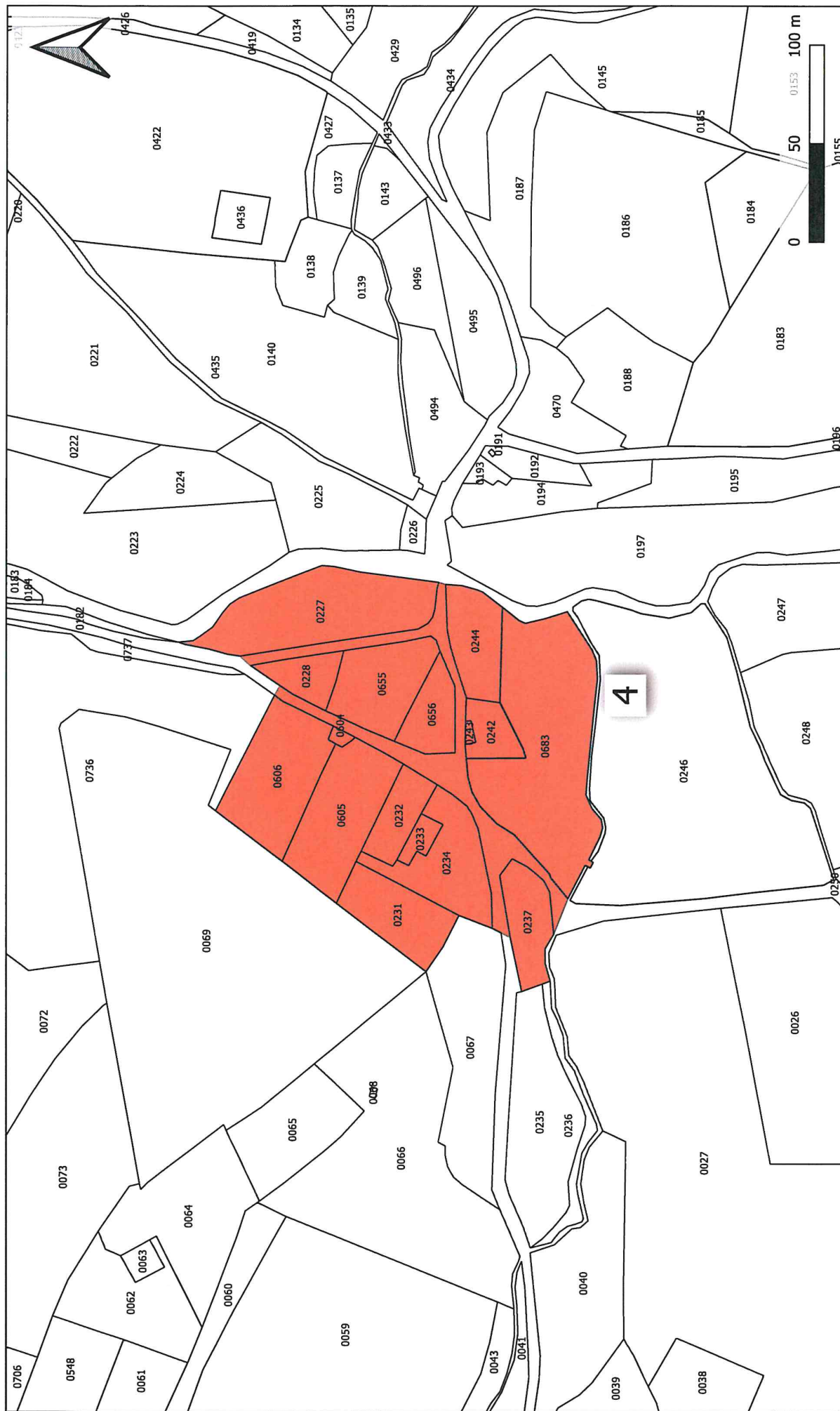

DRAC NOUVELLE-AQUITAINE

R75-2020-12-01-042

Arrêté portant définition de zones de présomption de prescription archéologique pour la commune de Macaye (Pyrénées-Atlantiques).



Arrêté du 1^{er} décembre 2020

n° AZ.20.64.20

**portant définition de zones de présomption de prescription archéologique pour la commune de Macaye
(Pyrénées-Atlantiques)**

La Préfète de la région Nouvelle-Aquitaine

VU le code du patrimoine, notamment son livre V, articles L.522-3 à L.522-5, et sa partie réglementaire, articles R.523-1 à R.523-8 ;

VU le code de l'urbanisme, et notamment l'article R.425-31 ;

VU le décret n°2004-374 du 29 avril 2004 modifié relatif aux pouvoirs des préfets, à l'organisation et à l'action des services de l'État dans les régions et départements ;

VU l'avis de la commission interrégionale de la recherche archéologique Sud-Ouest en date du 6 décembre 2019 ;

CONSIDÉRANT les éléments de connaissance du patrimoine archéologique sur le territoire de la commune de Macaye (Pyrénées-Atlantiques) actuellement recensés dans la base de données relative au patrimoine archéologique de la direction régionale des affaires culturelles de Nouvelle-Aquitaine ;

Sur proposition du directeur régional des affaires culturelles ;

ARRÊTE

Article premier : Les parcelles comprises à l'intérieur des périmètres définis sur les plans annexés au présent arrêté et dont les vestiges sont répertoriés ci-dessous constituent pour la commune de Macaye les zones géographiques prévues aux articles L.522-5 et R.523-6 du code du patrimoine.

Liste des zones de présomption de prescription archéologique :

1. **Mocoretta** : enceinte ; Protohistoire
2. **Mont Ursuya** : enclos funéraire, enceinte ; Protohistoire
3. **Église Saint-Étienne** : église et cimetière ; Époque moderne
4. **Pagandurea** : maison forte ; Moyen Âge
5. **Etchehandia** : maison noble ; Moyen Âge

Site de Bordeaux 54 rue Magendie - CS 41229 - 33074 Bordeaux Cedex - Tél : 05 57 95 02 02

Site de Limoges 6 rue Haute de la Comédie - CS 43607 - 87036 Limoges Cedex 1 - Tél : 05 55 45 66 00

Site de Poitiers Hôtel de Rochefort 102 Grand'Rue - CS 20553 - 86020 Poitiers Cedex - Tél : 05 49 36 30 30

www.culture.gouv.fr/Regions/DRAC-Nouvelle-Aquitaine

6. **Larrondo** : tumulus ; Protohistoire

7. **Mendizabale 1, 7, 2, 3 Ereelu, Mendizabale 4, 5, 6 Piketa** : enclos funéraires ; Protohistoire

8. **Mont Baygoura ouest 1, 2, 3** : habitats ; Protohistoire et/ou Antiquité et/ou Moyen Âge et/ou Époque moderne

Article 2 : Le préfet de région (direction régionale des affaires culturelles, service régional de l'archéologie, site de Bordeaux – 54 rue Magendie 33074 Bordeaux cedex) devra être saisi conformément aux dispositions prévues par le 1^{er} alinéa de l'article R. 523-4 du code du patrimoine de tous les dossiers de demande listés ci-dessous et compris dans les zones définies à l'article 1, sans seuil de superficie :

- les travaux dont la réalisation est subordonnée à un permis de construire, de démolir ou d'aménager en application des articles L. 421-1 et suivants du code de l'urbanisme ;
- les dossiers de réalisation de zone d'aménagement concerté en application des articles R. 311-7 et suivants du même code

Article 3 : Lorsqu'ils portent sur des parcelles situées à l'intérieur du périmètre des zones définies à l'article 1, la déclaration préalable auprès du préfet de région (direction régionale des affaires culturelles, service régional de l'archéologie, site de Bordeaux – 54 rue Magendie 33074 Bordeaux cedex) effectuée par le propriétaire du terrain ou par la personne qui projette d'exécuter l'un des travaux définis à l'article R. 523-5 du code du patrimoine, à savoir :

- les travaux d'affouillement, de nivellement ou d'exhaussement de sol liés à des opérations d'aménagement,
- les travaux de préparation de sol ou de plantation d'arbres ou de vignes, d'arrachage ou de destruction de souches ou de vignes,
- les travaux de création de retenues d'eau ou de canaux d'irrigation,

interviendra en application du dernier alinéa de ce même article :

- pour toute superficie égale ou supérieure à 1 m² et pour toute profondeur égale ou supérieure à 0,50 m pour les zones 1, 4 et 5,
- pour toute superficie égale ou supérieure à 500 m² et pour toute profondeur égale ou supérieure à 0,50 m pour les zones 2, 3, 6, 7 et 8.

Article 4 : Le présent arrêté est exécutoire à compter de sa publication au recueil des actes administratifs de la préfecture de la région Nouvelle-Aquitaine.

Article 5 : Le présent arrêté et ses annexes seront tenus à disposition du public à la mairie de Macaye et à la direction régionale des affaires culturelles de Nouvelle-Aquitaine, service régional de l'archéologie, site de Bordeaux.

Article 6 : Le préfet des Pyrénées-Atlantiques, le directeur régional des affaires culturelles, le directeur départemental des territoires et de la mer des Pyrénées-Atlantiques, le président de la Communauté d'agglomération Pays Basque et le maire de Macaye sont chargés chacun en ce qui le concerne de l'exécution du présent arrêté qui sera publié au recueil des actes administratifs de la préfecture de la région Nouvelle-Aquitaine et affiché en mairie de Macaye pendant un mois à compter de sa réception.

Bordeaux, le 1^{er} DEC. 2020

La préfète de région

Pour la Préfète,
Le Secrétaire général pour les affaires régionales
Patrick AMOUSSOU-ADEBLE

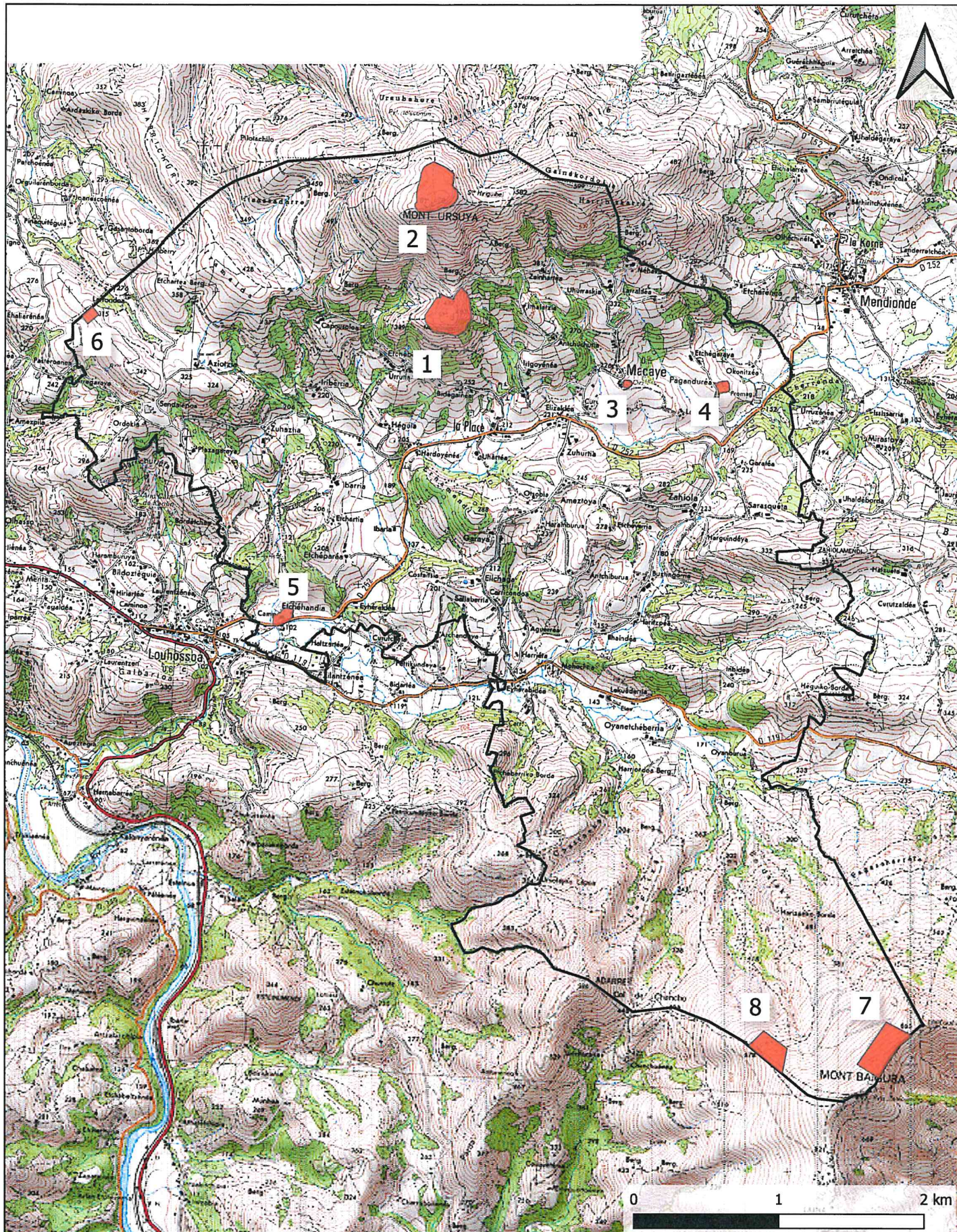

Données base nationale Patriarche (état au 06/12/2019), fond © IGN

ARRÊTÉ AZ.20.64.20
Commune de Macaye
Zones de présomption de prescription archéologique
Carte 3 / 6

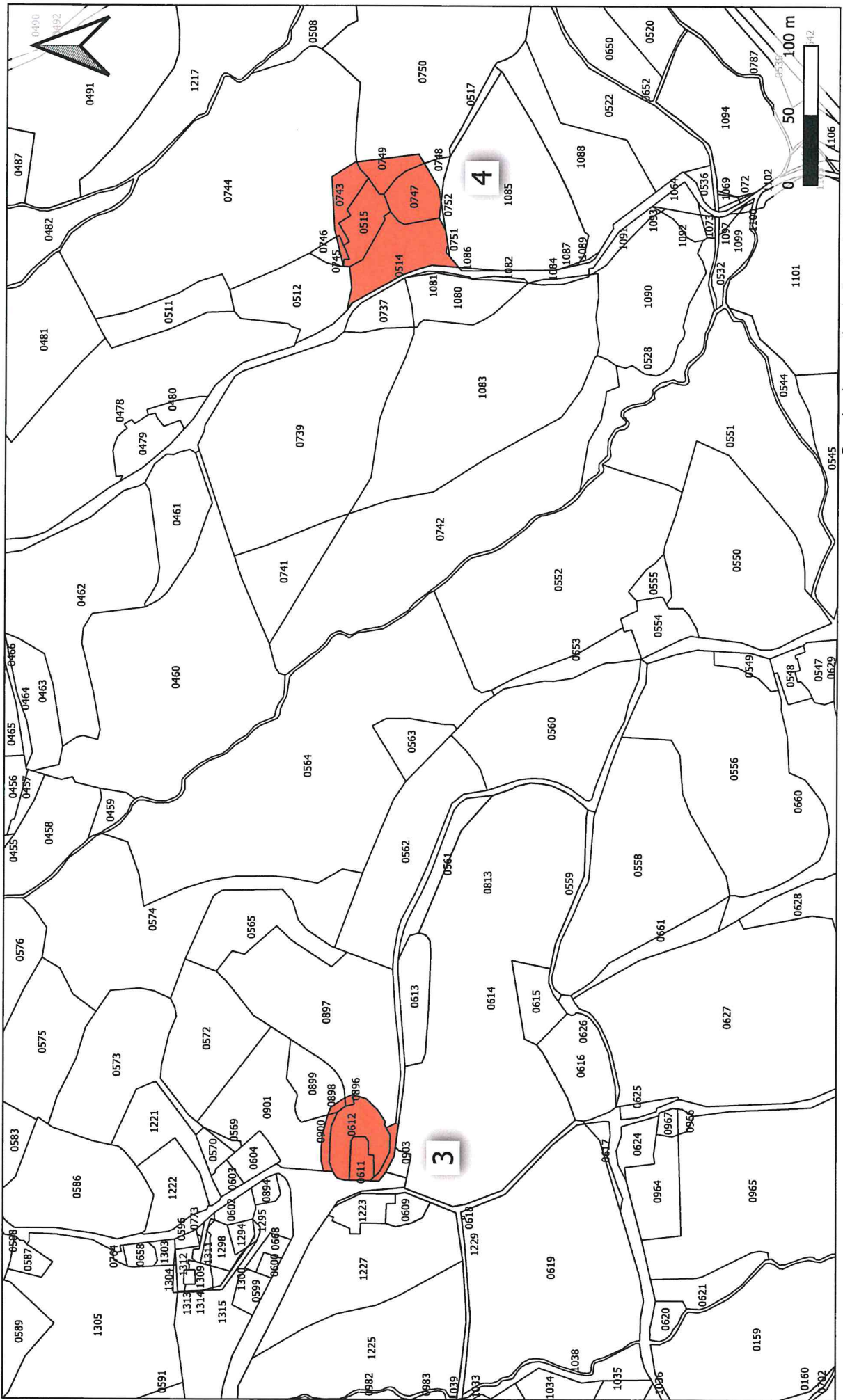

ARRÊTÉ AZ.20.64.20
Commune de Macaye
Zones de présomption de prescription archéologique
Carte 4 / 6

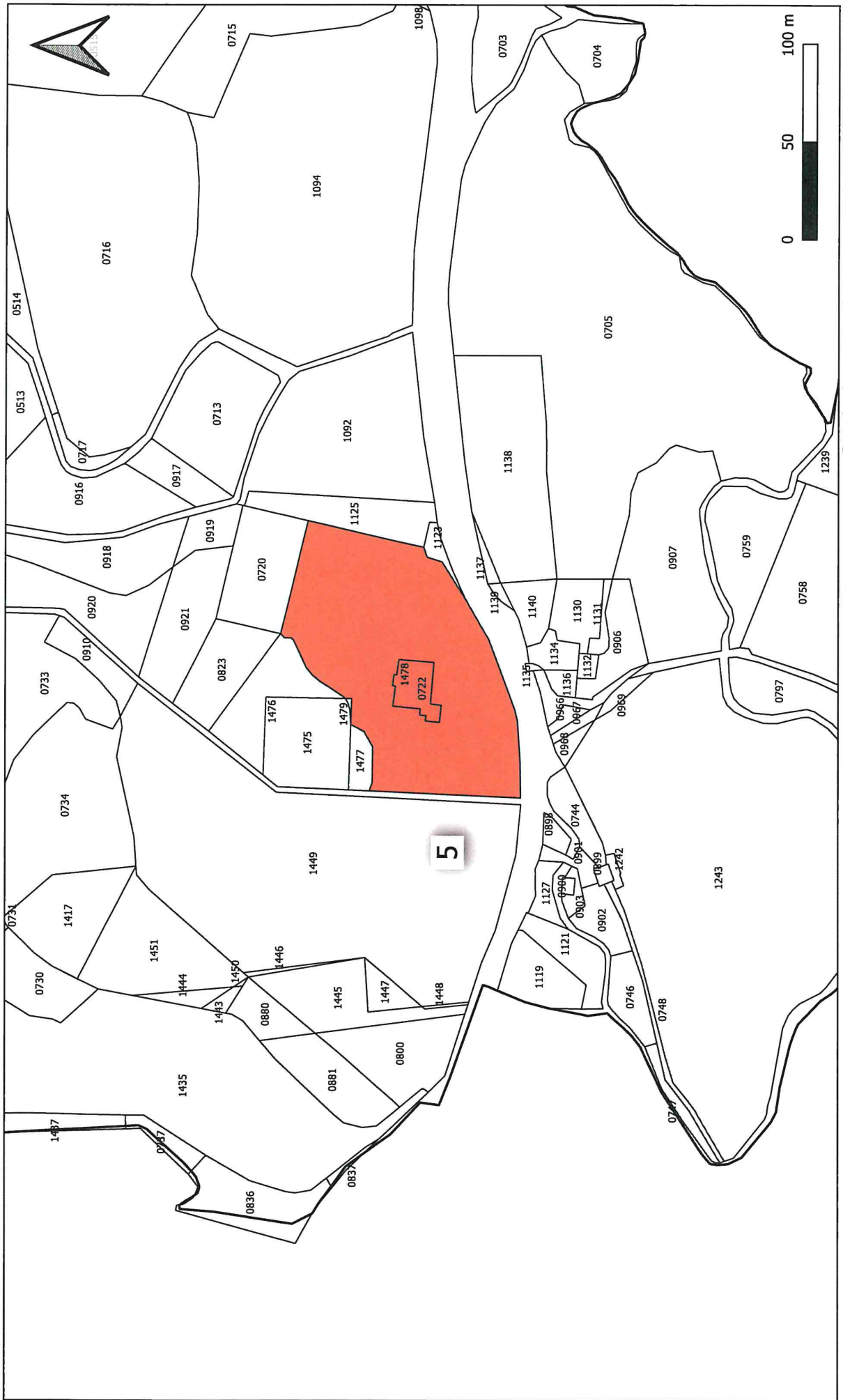

Zones de présomption de prescription archéologique
Carte 5 / 6

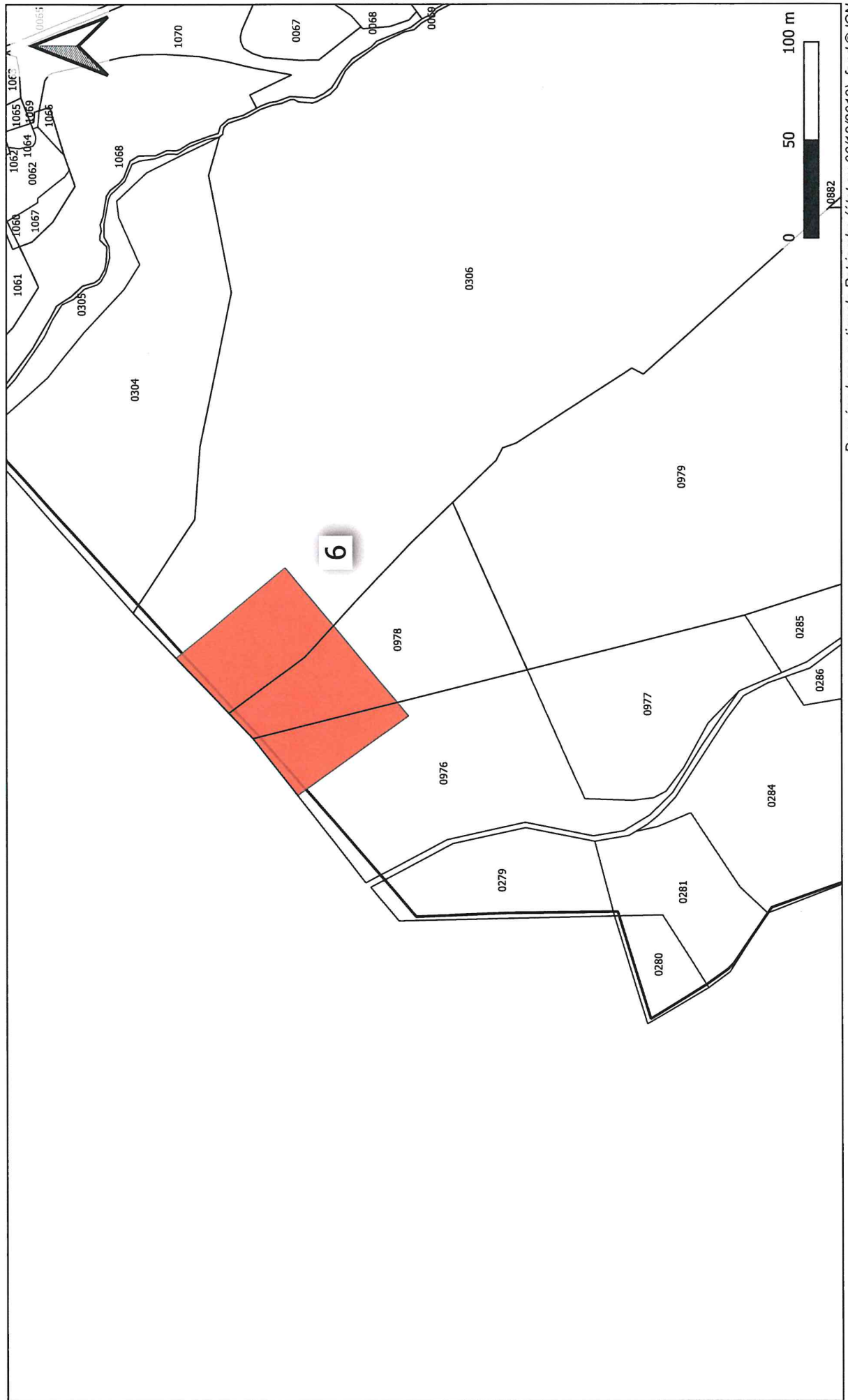

ARRÊTÉ AZ.20.64.20
Commune de Macaye
Zones de présomption de prescription archéologique
Carte 6 / 6

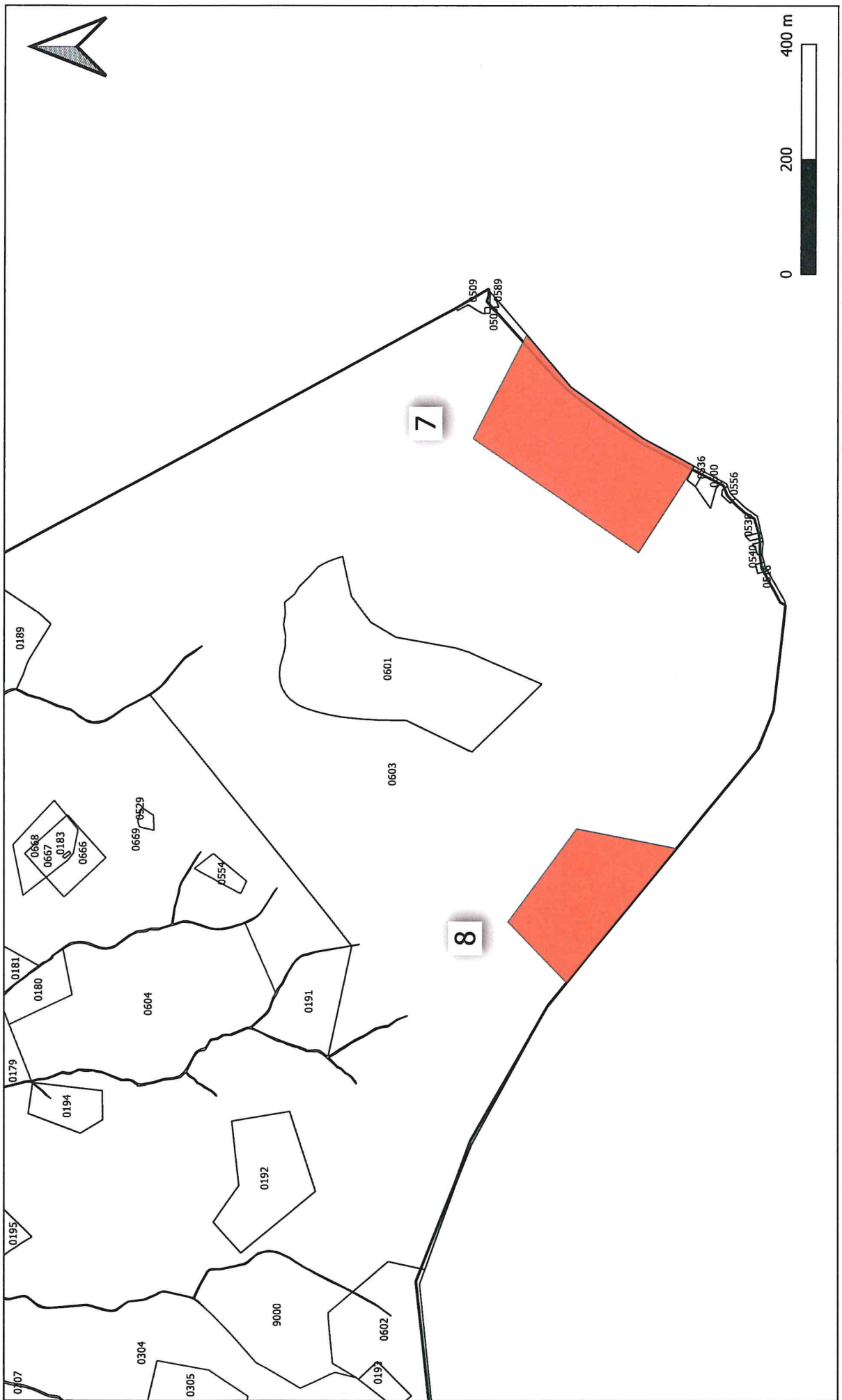

DRAC NOUVELLE-AQUITAINE

R75-2020-12-01-030

Arrêté portant définition de zones de présomption de prescription archéologique pour la commune de Précilhon (Pyrénées-Atlantiques).



Arrêté du 1^{er} décembre 2020

n° AZ.20.64.07

**portant définition de zones de présomption de prescription archéologique pour la commune de
Précilhon (Pyrénées-Atlantiques)**

La Préfète de la région Nouvelle-Aquitaine

VU le code du patrimoine, notamment son livre V, articles L.522-3 à L.522-5, et sa partie réglementaire, articles R.523-1 à R.523-8 ;

VU le code de l'urbanisme, et notamment l'article R.425-31 ;

VU le décret n°2004-374 du 29 avril 2004 modifié relatif aux pouvoirs des préfets, à l'organisation et à l'action des services de l'État dans les régions et départements ;

VU l'avis de la commission interrégionale de la recherche archéologique Sud-Ouest en date du 6 décembre 2019 ;

CONSIDÉRANT les éléments de connaissance du patrimoine archéologique sur le territoire de la commune de Précilhon (Pyrénées-Atlantiques) actuellement recensés dans la base de données relative au patrimoine archéologique de la direction régionale des affaires culturelles de Nouvelle-Aquitaine ;

Sur proposition du directeur régional des affaires culturelles ;

ARRÊTE

Article premier : Les parcelles comprises à l'intérieur des périmètres définis sur les plans annexés au présent arrêté et dont les vestiges sont répertoriés ci-dessous constituent pour la commune de Précilhon les zones géographiques prévues aux articles L.522-5 et R.523-6 du code du patrimoine.

Liste des zones de présomption de prescription archéologique :

1. **Dolmen de Darré la Peyre** : dolmen ; Néolithique ; **Bois de Précilhon** : occupations ; Paléolithique moyen, Néolithique, Protohistoire
2. **Bourg de Précilhon, Église Saint Martin, Château de Bazerque, Château de Bourdette** : habitat civil, église, cimetière ; Moyen Âge, Époque moderne

Article 2 : Le préfet de région (direction régionale des affaires culturelles, service régional de l'archéologie, site de Bordeaux – 54 rue Magendie 33074 Bordeaux cedex) devra être saisi conformément aux dispositions prévues par le 1^{er} alinéa de l'article R. 523-4 du code du patrimoine de tous les dossiers de demande listés ci-dessous et compris dans les zones définies à l'article 1, sans seuil de superficie :

Site de Bordeaux 54 rue Magendie - CS 41229 - 33074 Bordeaux Cedex - Tél : 05 57 95 02 02

Site de Limoges 6 rue Haute de la Comédie - CS 43607 - 87036 Limoges Cedex 1 - Tél : 05 55 45 66 00

Site de Poitiers Hôtel de Rochefort 102 Grand'Rue - CS 20553 - 86020 Poitiers Cedex - Tél : 05 49 36 30 30

www.culture.gouv.fr/Regions/DRAC-Nouvelle-Aquitaine

- les travaux dont la réalisation est subordonnée à un permis de construire, de démolir ou d'aménager en application des articles L. 421-1 et suivants du code de l'urbanisme ;
- les dossiers de réalisation de zone d'aménagement concerté en application des articles R. 311-7 et suivants du même code

Article 3 : Lorsqu'ils portent sur des parcelles situées à l'intérieur du périmètre des zones définies à l'article 1, la déclaration préalable auprès du préfet de région (direction régionale des affaires culturelles, service régional de l'archéologie, site de Bordeaux – 54 rue Magendie 33074 Bordeaux cedex) effectuée par le propriétaire du terrain ou par la personne qui projette d'exécuter l'un des travaux définis à l'article R. 523-5 du code du patrimoine, à savoir :

- les travaux d'affouillement, de nivellement ou d'exhaussement de sol liés à des opérations d'aménagement,
- les travaux de préparation de sol ou de plantation d'arbres ou de vignes, d'arrachage ou de destruction de souches ou de vignes,
- les travaux de création de retenues d'eau ou de canaux d'irrigation,

interviendra en application du dernier alinéa de ce même article :

- pour toute superficie égale ou supérieure à 1 m² et pour toute profondeur égale ou supérieure à 0,50 m pour la zone 2,
- pour toute superficie égale ou supérieure à 500 m² et pour toute profondeur égale ou supérieure à 0,50 m pour la zone 1.

Article 4 : Le présent arrêté est exécutoire à compter de sa publication au recueil des actes administratifs de la préfecture de la région Nouvelle-Aquitaine.

Article 5 : Le présent arrêté et ses annexes seront tenus à disposition du public à la mairie de Précilhon et à la direction régionale des affaires culturelles de Nouvelle-Aquitaine, service régional de l'archéologie, site de Bordeaux.

Article 6 : Le préfet des Pyrénées-Atlantiques, le directeur régional des affaires culturelles, le directeur départemental des territoires et de la mer des Pyrénées-Atlantiques, le président de la Communauté de communes du Haut Béarn et le maire de Précilhon sont chargés chacun en ce qui le concerne de l'exécution du présent arrêté qui sera publié au recueil des actes administratifs de la préfecture de la région Nouvelle-Aquitaine et affiché en mairie de Précilhon pendant un mois à compter de sa réception.

Bordeaux, le 1 DEC. 2020

La préfète de région

Pour la Préfète,
Le Secrétaire général pour les affaires régionales
Patrick AMOUSSOU-ADEBLE

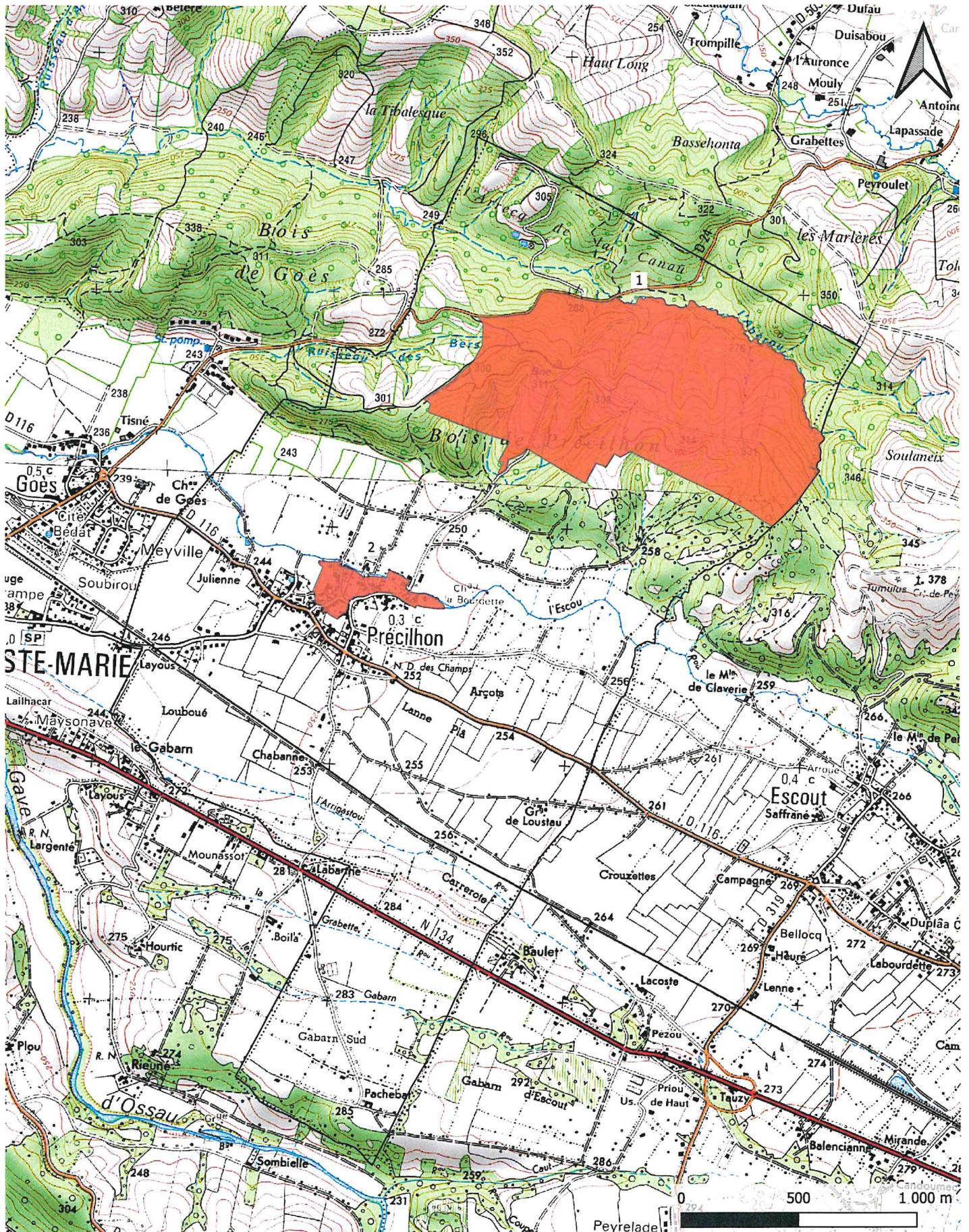

Données base nationale Patriarche (état au 06/12/2019), fond © IGN

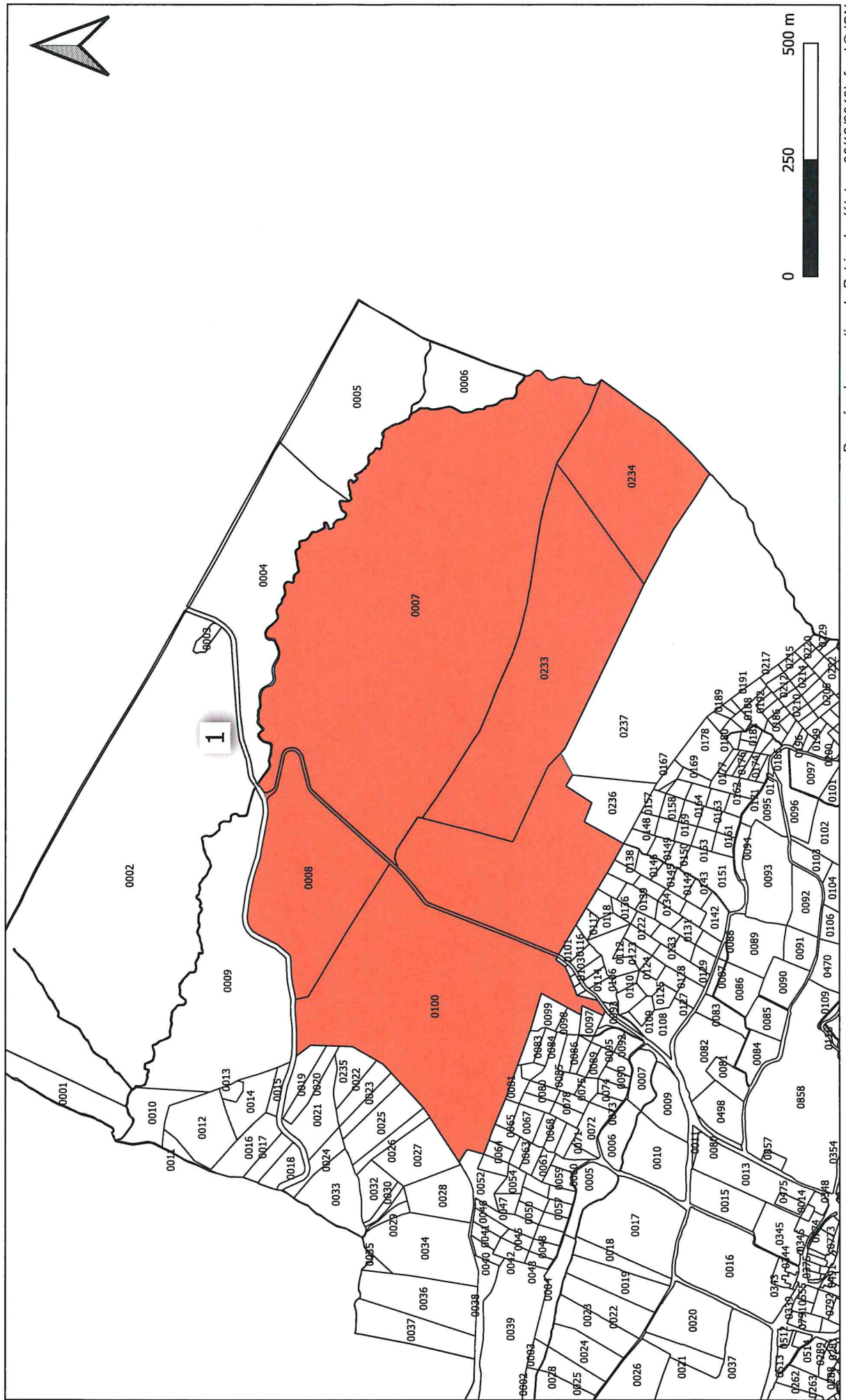

ARRÊTÉ AZ.20.64.07
Commune de Précilhon
Zones de présomption de prescription archéologique
Carte 3 / 3

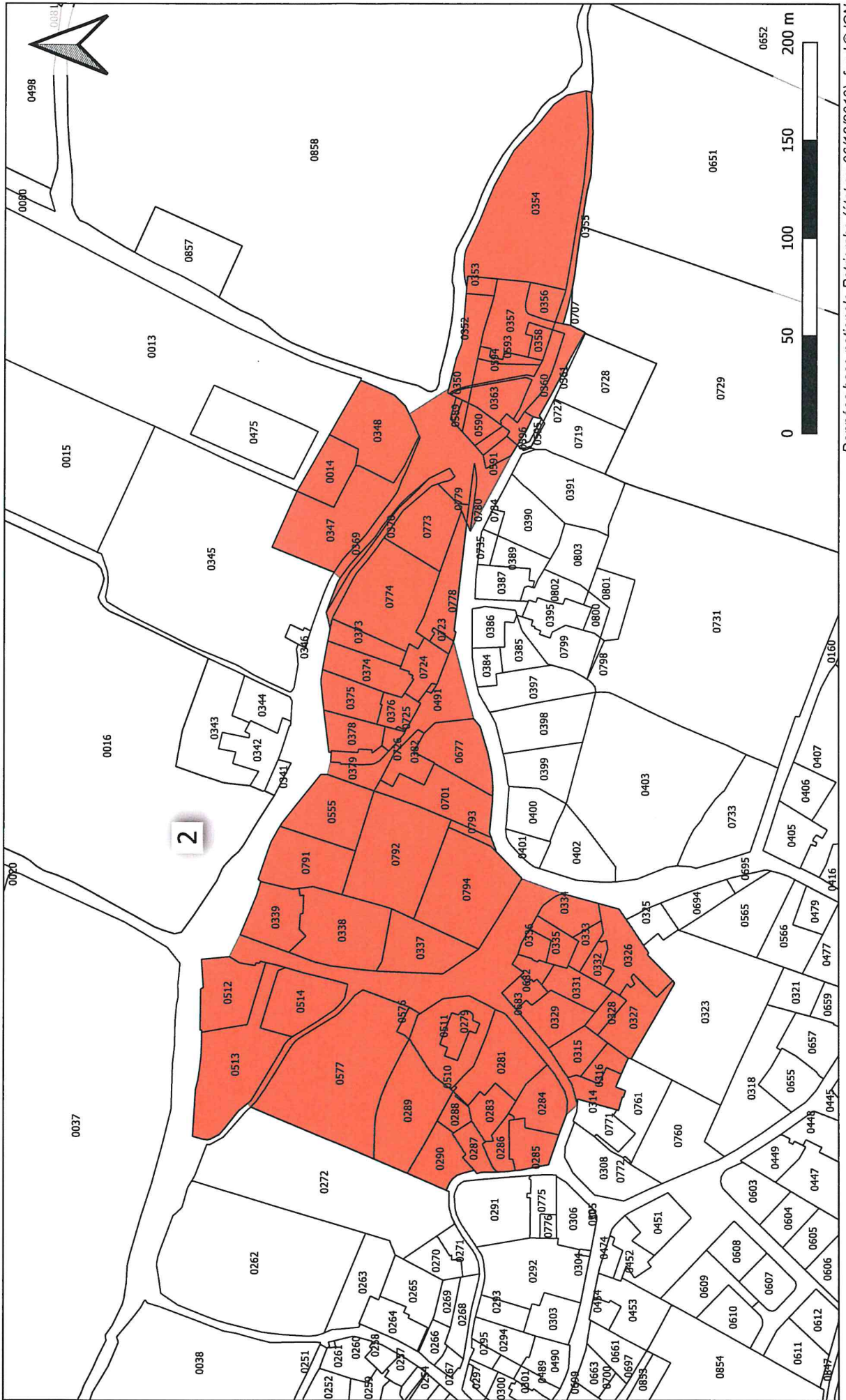

DRAC NOUVELLE-AQUITAINE

R75-2020-12-01-044

Arrêté portant définition de zones de présomption de prescription archéologique pour la commune de Saint-Esteben (Pyrénées-Atlantiques).



Arrêté du 1^{er} décembre 2020

n° AZ.20.64.22

portant définition de zones de présomption de prescription archéologique pour la commune de Saint-Esteben (Pyrénées-Atlantiques)

La Préfète de la région Nouvelle-Aquitaine

VU le code du patrimoine, notamment son livre V, articles L.522-3 à L.522-5, et sa partie réglementaire, articles R.523-1 à R.523-8 ;

VU le code de l'urbanisme, et notamment l'article R.425-31 ;

VU le décret n°2004-374 du 29 avril 2004 modifié relatif aux pouvoirs des préfets, à l'organisation et à l'action des services de l'État dans les régions et départements ;

VU l'avis de la commission interrégionale de la recherche archéologique Sud-Ouest en date du 6 décembre 2019 ;

CONSIDÉRANT les éléments de connaissance du patrimoine archéologique sur le territoire de la commune de Saint-Esteben (Pyrénées-Atlantiques) actuellement recensés dans la base de données relative au patrimoine archéologique de la direction régionale des affaires culturelles de Nouvelle-Aquitaine ;

Sur proposition du directeur régional des affaires culturelles ;

ARRÊTE

Article premier : Les parcelles comprises à l'intérieur des périmètres définis sur les plans annexés au présent arrêté et dont les vestiges sont répertoriés ci-dessous constituent pour la commune de Saint-Esteben les zones géographiques prévues aux articles L.522-5 et R.523-6 du code du patrimoine.

Liste des zones de présomption de prescription archéologique :

1. **Église Saint-Étienne** : église et cimetière, maison forte ; Moyen Âge
2. **Sorhaburua** : maison forte ; Moyen Âge - Époque moderne
3. **Betatouta** : cavité sépulcrale ; Néolithique
4. **Lerdatze** : enceinte ; Protohistoire

Site de Bordeaux 54 rue Magendie - CS 41229 - 33074 Bordeaux Cedex - Tél : 05 57 95 02 02

Site de Limoges 6 rue Haute de la Comédie - CS 43607 - 87036 Limoges Cedex 1 - Tél : 05 55 45 66 00

Site de Poitiers Hôtel de Rochefort 102 Grand'Rue - CS 20553 - 86020 Poitiers Cedex - Tél : 05 49 36 30 30

www.culture.gouv.fr/Regions/DRAC-Nouvelle-Aquitaine

Article 2 : Le préfet de région (direction régionale des affaires culturelles, service régional de l'archéologie, site de Bordeaux – 54 rue Magendie 33074 Bordeaux cedex) devra être saisi conformément aux dispositions prévues par le 1^{er} alinéa de l'article R. 523-4 du code du patrimoine de tous les dossiers de demande listés ci-dessous et compris dans les zones définies à l'article 1, sans seuil de superficie :

- les travaux dont la réalisation est subordonnée à un permis de construire, de démolir ou d'aménager en application des articles L. 421-1 et suivants du code de l'urbanisme ;
- les dossiers de réalisation de zone d'aménagement concerté en application des articles R. 311-7 et suivants du même code

Article 3 : Lorsqu'ils portent sur des parcelles situées à l'intérieur du périmètre des zones définies à l'article 1, la déclaration préalable auprès du préfet de région (direction régionale des affaires culturelles, service régional de l'archéologie, site de Bordeaux – 54 rue Magendie 33074 Bordeaux cedex) effectuée par le propriétaire du terrain ou par la personne qui projette d'exécuter l'un des travaux définis à l'article R. 523-5 du code du patrimoine, à savoir :

- les travaux d'affouillement, de nivellement ou d'exhaussement de sol liés à des opérations d'aménagement,
- les travaux de préparation de sol ou de plantation d'arbres ou de vignes, d'arrachage ou de destruction de souches ou de vignes,
- les travaux de création de retenues d'eau ou de canaux d'irrigation,

interviendra en application du dernier alinéa de ce même article :

- pour toute superficie égale ou supérieure à 1 m² et pour toute profondeur égale ou supérieure à 0,50 m pour les zones 1, 2, 3 et 4.

Article 4 : Le présent arrêté est exécutoire à compter de sa publication au recueil des actes administratifs de la préfecture de la région Nouvelle-Aquitaine.

Article 5 : Le présent arrêté et ses annexes seront tenus à disposition du public à la mairie de Saint-Esteben et à la direction régionale des affaires culturelles de Nouvelle-Aquitaine, service régional de l'archéologie, site de Bordeaux.

Article 6 : Le préfet des Pyrénées-Atlantiques, le directeur régional des affaires culturelles, le directeur départemental des territoires et de la mer des Pyrénées-Atlantiques, le président de la Communauté d'agglomération Pays Basque et la maire de Saint-Esteben sont chargés chacun en ce qui le concerne de l'exécution du présent arrêté qui sera publié au recueil des actes administratifs de la préfecture de la région Nouvelle-Aquitaine et affiché en mairie de Saint-Esteben pendant un mois à compter de sa réception.

Bordeaux, le 1 DEC. 2020

La préfète de région

Pour la Préfète,
Le Secrétaire général pour les affaires régionales

Patrick AMOUSSOU-ADEBLE

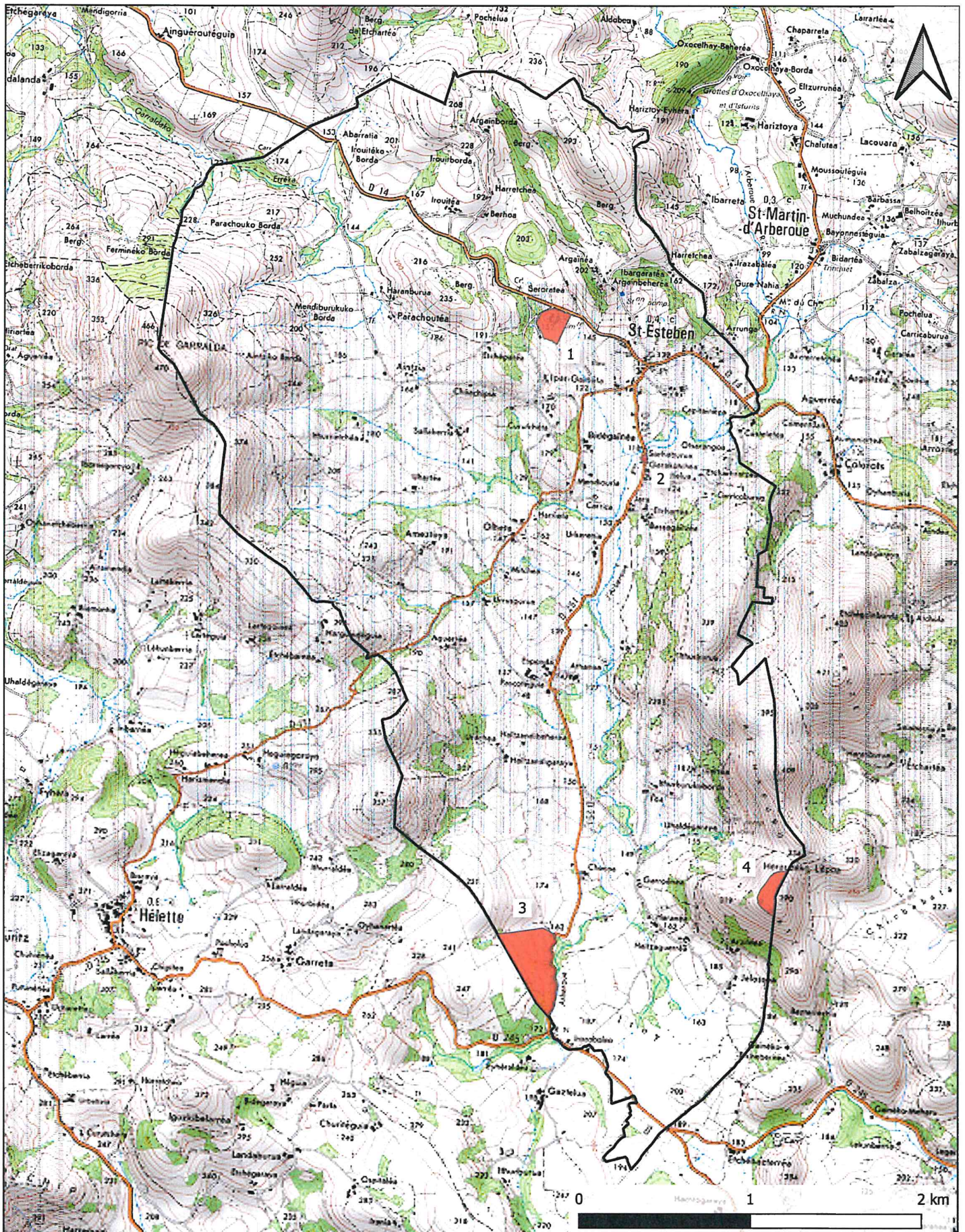

Données base nationale Patriarche (état au 06/12/2019), fond © IGN

ARRÊTÉ AZ.20.64.22
Commune de Saint-Esteben
Zones de présomption de prescription archéologique
Carte 2 / 5

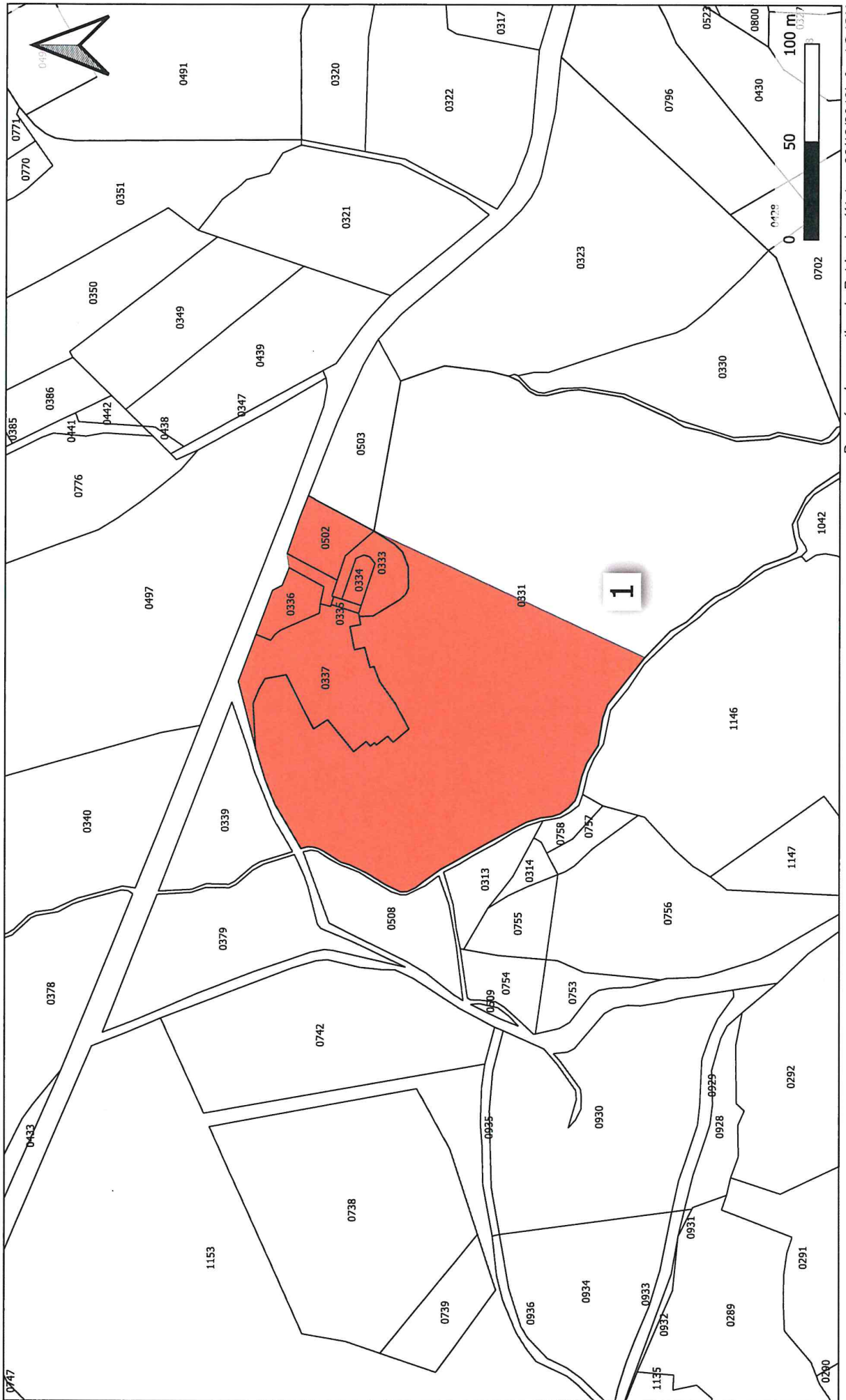

ARRÊTÉ AZ.20.64.22
Commune de Saint-Esteben
Zones de présomption de prescription archéologique
Carte 3 / 5

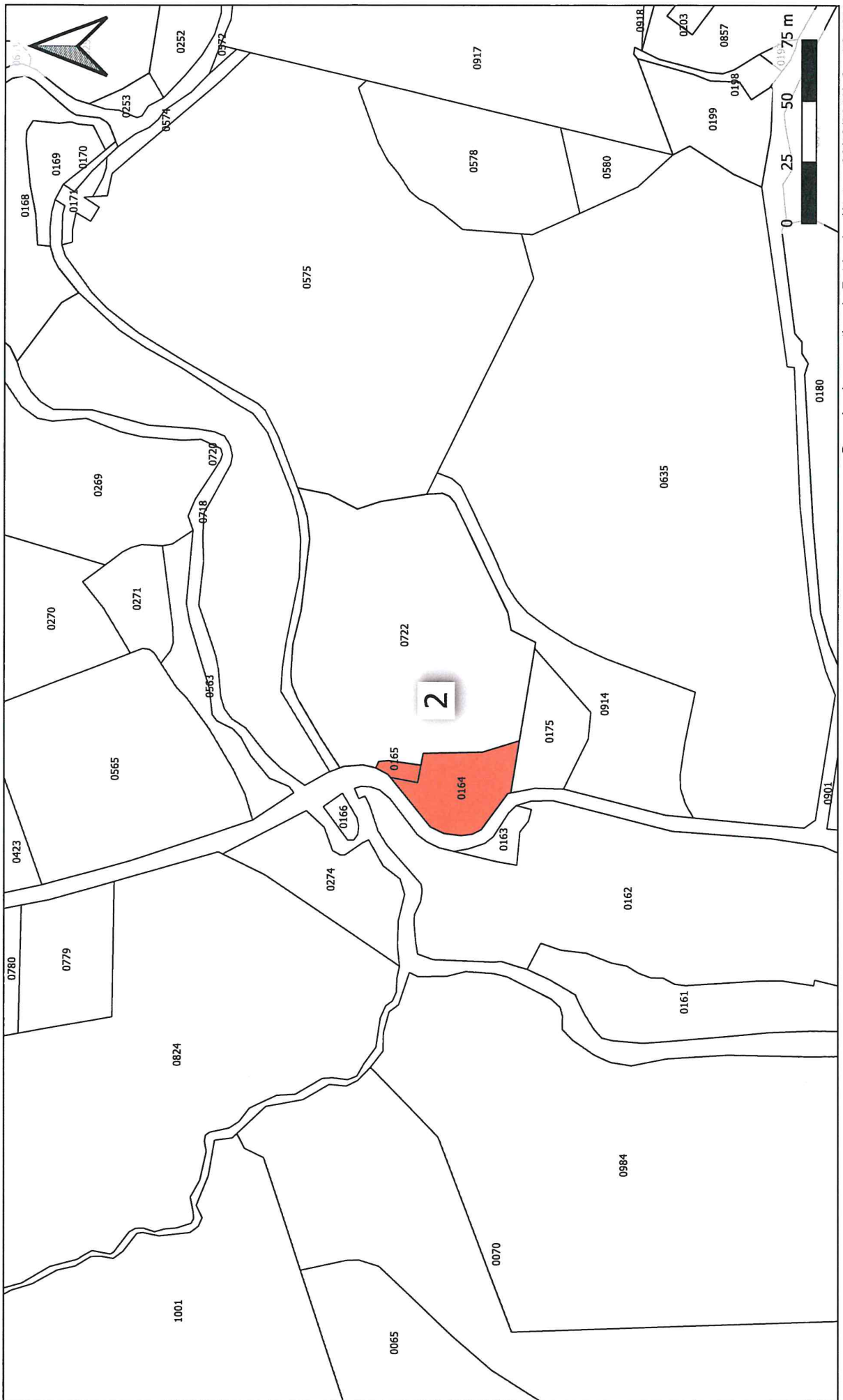

ARRÊTÉ AZ.20.64.22
Commune de Saint-Esteben
Zones de présomption de prescription archéologique
Carte 4 / 5

**Direction régionale des
affaires culturelles**

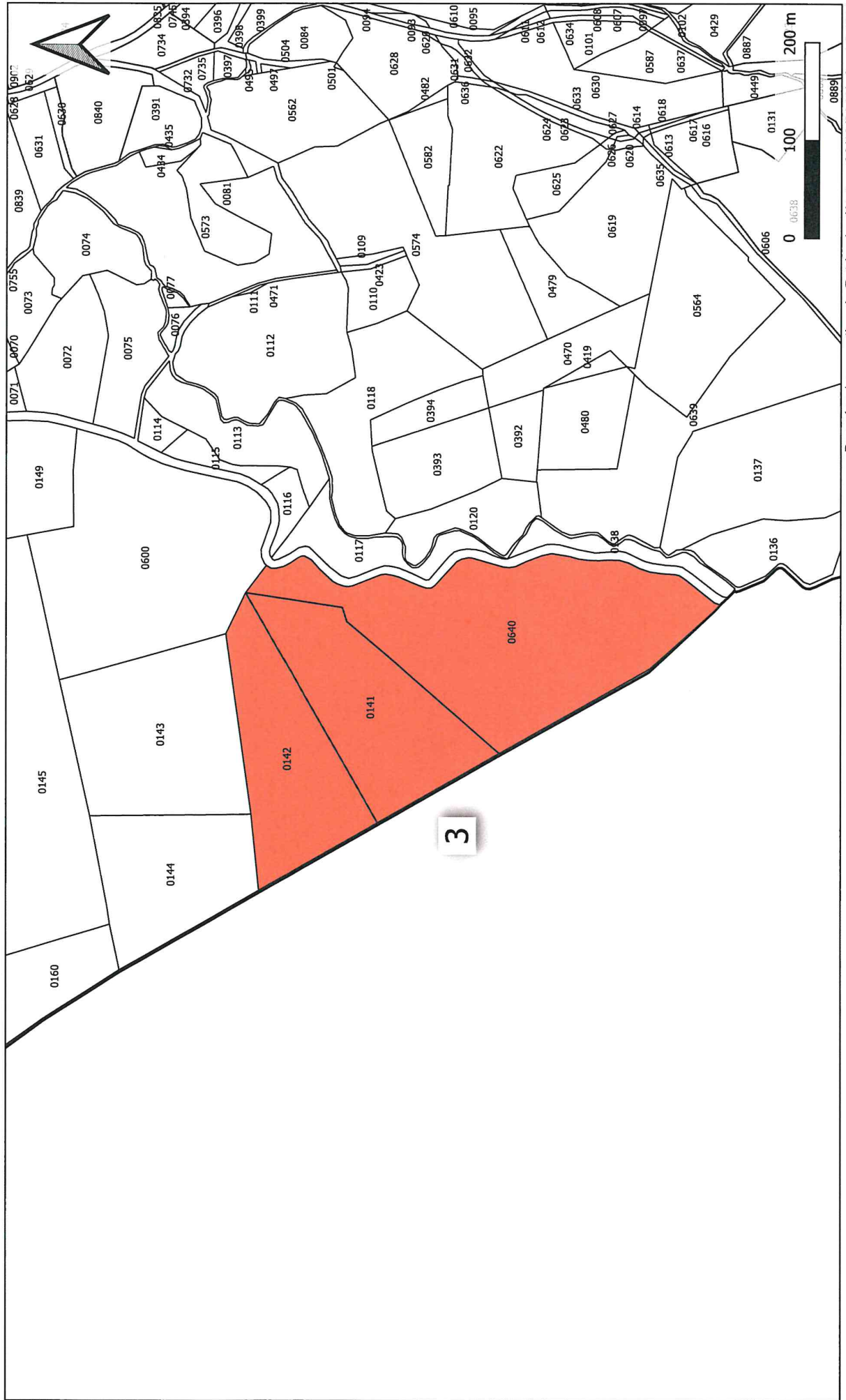

Données base nationale Patriarche (état au 06/12/2019), fond © IGN

ARRÊTÉ AZ.20.64.22
Commune de Saint-Esteben
Zones de présomption de prescription archéologique
Carte 5 / 5

